

町の生活情報紙
— IIDE PUBLIC RELATIONS —

広報いいいで

9

9, September
2010
Vol.1002

国勢調査はじまる。



- 03 国勢調査はじまる。
国勢調査とは／回答の注意点／統計調査員の紹介など
- 08 まちかどNEWS
町総合防災訓練／建設業親睦会労働災害安全大会／添川温泉ふるさと祭り／めざみの里かかし祭りほか
- 10 平成22年度成人式
～新成人98名が社会へ巣立つ～
- 11 感謝状・表彰受賞者の紹介
梅津隆さん、樋口詔雄さん、岡田美樹雄さん、東山歩道除雪隊
- 12 直伝おふくろの味
- 13 子育てファイル／あ～す図書室情報
- 14 ようこそ！わたしたちの倶楽部に／町長の見て歩き
- 15 ペレットストーブ導入費補助を20万円に増額
木質ペレット版エコポイント事業をスタート
- 16 お知らせ／戸籍の窓／人の動き／編集後記
- 18 いいで“めざみの里”まつり
～勇壮な“獅子の競演”が会場を熱気に包む～
- 20 未来につなぐ～いいでの美しさをいつまでも～

町のホームページから

さらに情報を！

町からのお知らせ情報は、
飯豊町ホームページ www.town.iide.yamagata.jp
でも紹介しています。
知りたい情報は、「検索キーワード」を、ホームページの検索ボックスに打ち込んでください。当該ページへ簡単に移動することができます。

こちらのボックスに
「検索キーワード」を
打ち込んでください。



the most beautiful
villages
in japan

「日本で最も美しい村」連合

飯豊町は「日本で最も美しい村」連合に加盟しています。
これからも美しい景観と里山文化に磨きをかけていきます。

表紙

今月の親子

手ノ子在住

伊藤孝之さん(34歳)
和恵さん(34歳)
友惺くん(3歳)
翔太くん(2歳)



前列左から時計回りに、
友惺くん、和恵さん、
孝之さん、翔太くん

和恵さんは、お母さんと美容院を営んでいます。そのため休日に子どもの面倒を見るのは、会社員の孝之さんの役目。孝之さんは、義父と一緒に家畜の世話をしたり、ときには食事の準備もこなすという、まさにスーパー・パパ。「友達を大切にできる人になって欲しい」。それが孝之さんの子どもたちへの願いです。

国勢調査はじまる。

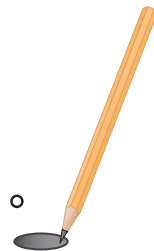

10月1日を基準日として、国勢調査が全国一斉に行われます。

9月下旬より調査員の皆さんが、各家庭へ調査のお願いに伺います。

国勢調査の目的は何なのか？ 調査票の記入にはどんな注意が必要なのか？

調査の回答が初めての方も、何度も経験されている方もぜひ一読ください。



国勢調査

平成22年10月1日



国勢調査の意義

「国勢調査は、日本国内に居住するすべての人及び世帯の実態に関する統計（国勢統計）を作成し、国及び都道府県・市区町村における各種行政施策の立案・実施その他の基礎資料とするものです。」

（総務省「平成22年度国勢調査実施計画」より）

国勢調査でわかること

国勢調査の結果から、今の日本を知るための基本的かつ重要な情報が得られます。

たとえば、地域別の人口と世帯数をはじめ、「高齢化が進んでいる地域」、「若者の就業状態・雇用形態」、「世帯構成の変化」などです。全国、県内、町内ごとにと、視野を変えながらその情報を分析することも可能です。

さらに地域ごとの「昼間人口」、「人口集中地区」、「人口移動」なども知ることができます。

調査結果を生かして

国勢調査から得られるさまざまな統計結果は、国や地方公共団体の政治・行政をはじめ、学術研究機関や企業でも広く利用されます。行政利用の代表的なものとしては、衆議院議員の小選挙区の区割りや地方交付税の算出、過疎地域の認定などに「法定人口」として利用されます。住みよいまちづくりや福祉政策、防災対策などさまざまな分野で基礎データとして欠かせないものなのです。

調査の対象と場所

国勢調査は、10月1日現在、日本国内に住んでいるすべての人が対象です。

生まれたばかりの赤ちゃんはもちろんです、3カ月以上日本に住んでいる（住むことになっっている）外国人も、国籍に関係なく調査の対象となります。

また、調査は普段住んでいる場所で行います。実家を離れている学生や単身者などは、住民登録に関係なく、住んでいる場所（現在の居住）で回答することになります。

個人情報の徹底守秘

調査対象となる皆さんに安心して回答していただくため調査員をはじめとする国勢調査に従事する者には、統計法により厳しい守秘義務が課せられています。

また、回収された調査票は個人が特定できないかたちで統計の作成や分析の目的のみに使われます。さらに集計が完了した調査票は、完全に溶かし、再生紙として生まれ変わります。

調査項目

世帯一人一人に関する項目

- ① 氏名
- ② 男女の別
- ③ 出生の年月
- ④ 世帯主との続柄
- ⑤ 配偶の関係
- ⑥ 国籍
- ⑦ 現在の住居における居住期間
- ⑧ 5年前の住居の所在地
- ⑨ 在学、卒業など教育状況
- ⑩ 就業状態
- ⑪ 所属の事業所の名称および事業内容
- ⑫ 本人の仕事の内容
- ⑬ 従業上の地位
- ⑭ 従業地または通学地
- ⑮ 従業地または通学地までの利用交通手段

世帯に関する項目

- ① 世帯の種類
- ② 世帯員の数
- ③ 居住の種類
- ④ 住宅の建て方
- ⑤ 住宅の床面積の合計

知りたいのは、あなたの家族の今…
国勢調査は、未来をつくるための調査。



もっと国勢調査のことを知りたい！ **国勢調査 e-ガイド**

国勢調査の仕組みや国勢調査でわかることなど、知りたい情報がありましたら、公式ホームページ「国勢調査e-ガイド」をご覧ください。役立つ情報満載。

国勢調査で

わかること

例えば…

飯豊町における産業別就業人口

総数	平成17年
第1次産業	828人
第2次産業	1,740人
第3次産業	1,939人
農業	799人
林業	28人
漁業	1人
鉱業	4人
建設業	501人
製造業	1,235人
電気・ガス・熱供給・水道業	8人
情報通信業	23人
運輸業	96人
卸売・小売業	520人
金融・保険業	44人
不動産業	2人
サービス業	323人
公務	165人
飲食店・宿泊業	188人
医療・福祉業	368人
教育・学習支援業	110人
複合サービス業	92人

・町内では、第1次産業の従事者は全体の約2割にすぎない
 ・町内では、製造業に従事している方の人口が最も多い
 (平成17年国勢調査より)

求められる正確性

国勢調査において、もし正確な回答をいただけなかった場合、得られた統計が不正確なものとなってしまいます。そのようなことになれば、国勢調査の結果を利用して立案・実施されているさまざまな施策や将来計画が誤った方向に向かったり、行政の公平性や効率性が失われたりするおそれがあります。

正確な統計に基づいて、公正で効率的な行政を行うためには、日本に住むすべての人から漏れない正確な回答が必要です。国勢調査では、す

調査結果の公表と利用

国勢調査の結果は、集計が完了するとすぐに政府統計の総合窓口や統計局ホームページで公表することとなります。インターネットを通じてだれでも閲覧し、データを利用することが可能です。

今回の調査結果は、人口・世帯数の速報を平成23年2月に、その後、男女・年齢別人口、世帯の状況などの詳しい結果を平成23年6月から順次公表します。

すべての皆さんに必ず回答していただくこととしています。

例えば…

日本における世帯の家族類型世帯数の推移 (国勢調査より)

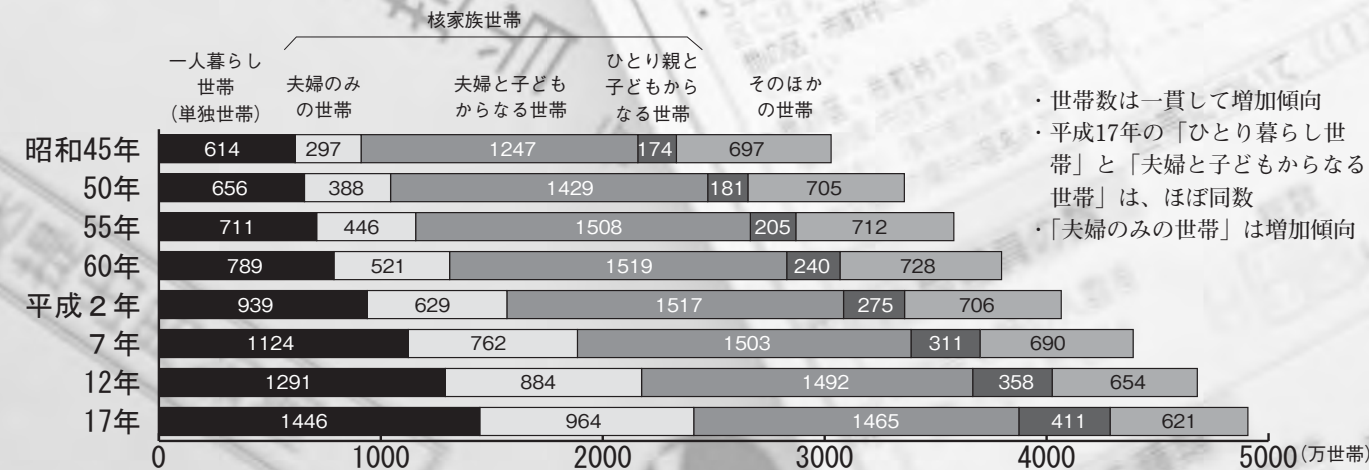

- ・世帯数は一貫して増加傾向
- ・平成17年の「ひとり暮らし世帯」と「夫婦と子どもからなる世帯」は、ほぼ同数
- ・「夫婦のみの世帯」は増加傾向

記入で困ったら...



1 「調査票の記入のしかた」

調査票の記入でわからないことがあったら、まずは「調査票の記入のしかた」を開いてみてください。細かな説明が記載されています。

2 国勢調査コールセンター

調査の内容や記入の仕方などわからないことがあれば、電話でご相談に応じます。

☎0570-01-2010 (ナビダイヤル)

設置期間/平成22年10月31日まで 受付時間/8:00~21:00
※土・日・祝日も利用できます。通話料は、固定電話の場合、全国一律に市内通話料金となります。



写真はイメージです

調査のスケジュール

調査員は、9月下旬から調査区域の確認の巡回を始めます。その後、調査票を皆さんのお宅へお届けします。

調査員から配布される書類は次のものです。

- ① 国勢調査のお知らせ
 - ② 調査票
 - ③ 調査票の記入のしかた
 - ④ 郵送提出用封筒
 - ⑤ 調査書類収納封筒
- 調査員が再度確認にお伺いしますので、10月7日(木)までに記入をお願いします。
- 調査票の提出方法は、封筒(調査書類収納封筒)に入れて封をした上で調査員に渡していただくか、郵送提出用封筒を用いて町へ郵送していただくかのどちらかになります。

調査員の身分証明

国勢調査の調査員は、町の推薦にもとづき、総務大臣が任命した非常勤の国家公務員です。皆さんのお宅を訪問する際は、「国勢調査員証」を携帯し、「国勢調査の腕章」を身に付けています。また、調査員は国勢調査用の水色の手提げ袋で調査用品を持ち歩き、

訪問した際には、調査する世帯の漏れと重複がないように、世帯主の氏名と住所をお尋ねします。

以上のことを認識した上で、調査員を装った不審者への注意をお願いします。国勢調査では銀行口座の暗証番号を聞き出したり、金品などを請求することは絶対にありません。不審に思ったら、役場総務企画課総務情報室までご連絡ください。

記入の注意点

調査票には、10月1日現在の状況を記入します。

調査票を調査員から受け取ったら、「記入のしかた」をよく読み、各調査項目に漏れなく回答してください。記入には、必ず鉛筆を使用します。

もし回答方法などわからないことがありましたら、調査票と一緒に配布された「調査票の記入のしかた」をご覧ください。また、コールセンター(上段参考)をご利用ください。専門スタッフが電話でご相談に応じます。

国勢調査に関する問合せ先

役場総務企画課総務情報室 ☎72-2111 内線220・225

秘 基幹統計調査 国勢調査調査票 平成22年10月1日 総務省統計局

記入は黒の鉛筆 数字を記す

1 氏名及び男女の別	1 飯豊太郎 男	2 飯豊花子 女
2 世帯主との続き柄	世帯主の配偶者(妻又は夫)の祖父母・兄弟姉妹はそれぞれ祖父母・兄弟姉妹に含めます	世帯主の配偶者(妻又は夫)の祖父母・兄弟姉妹はそれぞれ祖父母・兄弟姉妹に含めます
3 出生の年月	明治 大正 昭和 平成 西暦	明治 大正 昭和 平成 西暦
4 配偶者の有無	未婚(幼児などを含む) 配偶者あり 死別 離別	未婚(幼児などを含む) 配偶者あり 死別 離別
5 国籍	日本 外国(国名)	日本 外国(国名)



leader Interview
国勢調査のご回答と
調査員へのご協力を

飯豊町統計調査員協議会
遠藤一芳会長(添川)

えんどう・かずよし◎1949年3月、添川生まれ。26歳から統計調査員となる。町統計調査員協議会副会長を経て、今年4月より会長に就任。趣味は旅行とそば打ち。農業

守秘義務をしっかりと守ります

国勢調査は、国・県・町の政策の基礎となる大切な統計調査であり、私たちの生活に直結するものと考えてよいと思います。それだけに正確さが求められ、調査員の役割は大きいです。

近年は、個人情報保護の意識が高まり、すべての方から回答を得

ることが難しくなっています。例えば職業を書く欄が空欄になっていても、家族の方に対し深く聞くことは拒まれます。ご理解いただきたいことは、私たち調査員は、非常勤の公務員として守秘義務を課せられているということです。実際、「あそこの家の息子、今、何したんや？」と、周囲から聞かれたこともありましたが、もちろ

ん一線を越えることはなく、「答えられないから」ときっぱりと断りました。

高齢者の方などには、調査票が難しく感じられたり、筆記が苦手という方も多いと思います。わからないことがあれば、遠慮せずに、訪問した調査員に質問してください。調査員は、調査票の配布と回収だけでなく、正確なデータを得ることも重要な役目なのです。

また、事務系の仕事で、書くことに慣れていない人ほど誤りが多いのが実態です。初歩的なミスとしては、ボールペンで記入してしまうこと。鉛筆を使っての回答ですので気をつけてください。記入前には注意事項を必ず一読ください。

9月下旬から地域の調査員が皆さんのお宅に調査票を持ってお伺いします。どうぞご回答と回収のご協力をお願いします。



私たちが、皆さんのお宅にお伺いします

調査員の紹介

(敬称略・調査区番号順)

調査員名	調査地区	
	大字	字
菅野俊栄	椿	椿第一
梅津名七	椿	小原、下椿
長沼浩志	椿	諏訪、辻
齋藤祐一	椿	厚生、財津堂
土田達雄	椿	財津堂
佐藤陽一	椿	坂ノ下、上野
大富 藍	椿	駅前
井上吉郎	小白川	野山、北上野、上野、上郷
横山健二	小白川	下野、中郷、十文字
船山文利	小白川	中郷
横澤正治	黒沢	坪沼、高柳、二本松
峯村英彰	黒沢	叶内、五反田、旭
渡部高司	黒沢	吉長、谷地田
館石 正	黒沢	深淵東、深淵西
横澤勘嗣	添川	下川原、大旦
佐原弘之	添川	中洞、東山
高橋和雄	添川	昭和

調査員名	調査地区	
	大字	字
深瀬 章	添川	下町
樋口兼利	添川	下町、上町
田辺俊文	添川	東山
遠藤善夫	添川	上代
山口正明	松原	
竹田和男	手ノ子	荻、向原北、向原
渡部義郎	手ノ子	向原
島貫悦男	手ノ子	町下、町上、町中
横山昇一	手ノ子	町上、八幡、落合
小松要一	萩生	町西
後藤清内	萩生	石原
屋嶋俊一	萩生	石原、中ノ目北
後藤 薫	萩生	中ノ目南
堀 敬次	萩生	中ノ目南
横山雅行	萩生	萩生町
石山次夫	萩生	清水
宇津木秀一	萩生	町上
小松栄次	萩生	町西、町上、高野寺分

調査員名	調査地区	
	大字	字
遠藤 仁	高峰	西向
山口 健	高峰	東向、橋本
雨田 修	高峰	中通、西高峰
熊谷五十夫	中	中西
舟山敏昭	中	中北
鈴木富雄	中	沖
長岡 孝	中	北酒町、酒町
那須勇人	中	南新田
伊藤浩一郎	広河原、小屋	
加藤昭夫	宇津沢、数馬	
伊藤重徳	上原、遅谷、下屋地	
伊藤清一	川内戸、白川、岩倉、岳谷	

調査員の皆さんは、調査員証と腕章(左)を身に付けています



※上記の調査員および担当区域は、都合により変更になる場合もあります。

※国勢調査では、調査員のほか、各地区単位で調査員の支援や調査票の確認作業などを行う指導員を配置しています。

まちかどニュースは、皆さんの広場です。
地域のできごとやご意見などお気軽にお寄せください。
役場総務企画課総務情報室まで ☎72-2111内線222



町総合防災訓練

災害時の防災体制を確認

8月29日、添川小グラウンドを主会場に町総合防災訓練が行われました。訓練は、直下型大地震の発生を想定。東部地区住民をはじめ、町消防団、町内災害応援事業所、西置賜行政組合消防本部飯豊分署など約400名が訓練に臨みました。27種の訓練を通し、災害発生時の初動体制や自主防災体制、応援体制などを重点的に確認。また、今年は初めて添川小全児童が学校行事として町総合防災訓練に参加し、学校と地域とが一緒になって防災意識の高揚に務めました。



添川温泉ふるさと祭り

暑さを吹っ飛ばす夏祭り



8月14日、しらさぎ荘駐車場を会場に添川温泉ふるさと祭りが行われました。メインを飾る盆踊りには、東部地区から多くの皆さんが参加し、鮮やかな浴衣に身を包み元気よく踊っていました。また上代部落の有志の方がレスキュー隊に扮して登場すると会場は笑いと拍手に包まれました。そのほかお祭りでは、愛好家の方々によるさぎ草展示や子どもたちが参加しての魚つかみ取り大会などがありました。

飯豊町建設業親睦会労働災害安全大会

安全な職場環境を目指して



8月7日、町民総合センター「あ〜す」で飯豊町建設業親睦会労働災害安全大会が行われました。安全な職場環境の推進を目的に開かれ、町内事業所で働く従業員約60名が出席。実際に起こった建設現場での災害事例報告がなされたほか、猛暑が続いていたことから高橋工務店(株)の高橋吉彦常務が熱中症対策を説明しました。出席者は、“慣れによる油断”が事故を招く原因になることなどを再確認していました。



めぎみの里かかし祭り

子どもたちの笑い声響く

8月21日、中部地区公民館でめぎみの里かかし祭りが行われました。地元の公民館や子ども会など18団体が趣向を凝らしたかかしを出展。お客様による投票の結果、グランプリには、飯豊町婦人会『ゲゲゲの女房』と、町上子ども会育成会『リラックスかかし』が選ばれました。会場では、そのほか「むかでジャンケンゲーム」や「風船飛ばし」なども行われ、とくに流しそうめんでは、子どもたちは流れてくるそうめんを必死に箸で追い、おいしそうにほお張っていました。

東部地区部落長会が宝くじ助成でイベント備品整備

地域活動をより一層活発に



このほど、東部地区部落長会では、地域活動の活性化を目指し、宝くじ助成事業を活用してイベント用の備品を揃えました。品目は放送設備や綿菓子機、ビデオカメラ、法被^{ほっぴ}など8品目。添川温泉ふるさと祭りなど地域での行事やイベントなどに活用される予定です。東部地区公民館職員の遠藤節子さんは「これらの備品を上手に使い、東部地区の“にぎわい再現”に役立てたいです」と話してくださいました。

いいで・米短子ども大学

子どもたちが町の歴史を学ぶ



8月3日から5日まで、『いいで・米短子ども大学』が開講されました。夏休み中の子どもたちに様々な体験や学習をしてもらおうと、米沢女子短期大学と同大学生ボランティアの協力を受け、毎年町教育委員会が企画しているものです。町内の小学生31名が参加し、郷土史を学ぶ講座として中地区の天養寺観音堂を訪問。子どもたちは、地元の方からお堂を大切に守り続けてきた歴史などを教わりました。



8/21・22

地上デジタル放送説明会
(あ～す・西部・中津川地区公民館)



8/20

お盆の帰省客へ交通安全キャンペーン(めぎみの里観光物産館)



8/6

台湾のテレビ局が中津川地区を取材
(中津川地区内)

新成人98名が社会へ巣立つ

1989-90年に生まれた飯豊の若者が成人の門出を迎え、共に喜びをわかち、そして大人としての自覚をかみ締めた。



平成22年度 成人式
8月15日／町民総合センター「あ〜す」

八月十五日、町民総合センター「あ〜す」で、平成二十二年度の成人式が行われました。本町における今年度の成人者数は98名。そのうち、84名が式に臨み、社会人としての決意を新たにしました。

式典であいさつに立った後藤町長は「これからの長い人生を歩むにあたり、楽しい道を選ぶばかりではなく、険しいいばらの道を選ぶことも大切です。困難を乗り越えて目的を達成したとき、今までにない充実感と課題解決の力を養うことができるでしょう」と新成人を激励しました。

また新成人を代表して土田直也さん(椿)が、壇上で社会人としての決意を宣誓。

「たくましく育ててくれた飯豊町の豊かな自然と人情に誇りを持ち、この先どのような困難が待ち構えていても、この地で培った力を発揮し、乗り越えていきたいです」と力強く誓いました。

式典終了後、めざまの里観光物産館に会場を移し、成人式実行委員会主催のパーティーが開かれました。旧友と近況を報告し合ったり、将来の目標に向けて励まし合うなど、会場は終始、若者の活気にあふれていました。

play back 新成人の生まれた年

1989.4.2—1990.4.1

◆出来事／第2次天安門事件(89年6月3日)、美空ひばり死去(6月24日)、横浜ベイブリッジ開通(9月27日)、ベルリンの壁崩壊(11月9日)

◆世相・流行／バブル経済、お局様、一杯のかけそば、村上春樹『ノルウエーの森』



仲間6人は袴でそろえ、上から下までばっちりきまった。いつまでも共に支え合う大切な友達であり続けたい



成人になった喜びと希望にあふれ瞳が輝く。飯豊町で育った誇りと自信を大切に今後的人生を歩み続ける

VOICE 新成人の声



つちだ なおや
土田直也さん(椿)

飯豊町の持つ人情と地域のつながりを、自分たちの世代も大切に守り続けていきたいと思っています。



かわむら としき
川村俊貴さん(黒沢)

久しぶりに旧友の元気な顔を見てうれしく思います。社会に貢献できる人間になれるようがんばります。



ごとう りなの
後藤綾乃さん(萩生)

社会人として責任ある行動に努めていきます。育ててくれた両親・家族には本当に感謝の気持ちで一杯です。

前飯豊町身体障がい者福祉協会会長

うめ つ たかし
梅津 隆さん (中)

7月30日、身体障がい者の福祉向上に務められた功績により、梅津隆さん(中)に山形県知事感謝状が贈られました。

梅津さんは、44年前に農作業中にやけどを負い右足に障がいを持ちました。平成16年4月から6年間、飯豊町身体障がい者福祉協会会長と山形県身体障がい者福祉協会評議員を務められ、町の障が

山形県知事感謝状

い者のリーダーとして障がい者福祉の向上に尽力されました。梅津さんは「協会の会員や関係者の皆さんのおかげで職務を務めることができました。高齢者の方も含め、町内には体の不自由な方がたくさんいらっしゃいます。だれもが安心して暮らせる町になるよう願っています」と話してくださいました。



感謝状を手にする梅津隆さん

長井・飯豊手をつなぐ育成会副会長

ひぐち てるお
樋口 詔雄さん (萩生)

7月25日、知的障がい者の福祉向上に取り組んでおられる樋口詔雄さん(萩生)に山形県知事感謝状が贈られました。

樋口さんは、障がい者の社会参加を支援する“NPO法人福祉支援センターすぎな”の前身「すぎな作業所」の設立に取り組み、その後も役員として組織の運営に務められています。さらに、今年4月

山形県知事感謝状

に開所した飯豊町福祉事業所「でんでん」の設立にも中心的な役割を果たされました。樋口さんは“でんでん”の設立には、障がいを持つ方とその家族が一つになって組織化し、町に要望を続けてきたことが大きな力になったと思います。支援してくださった皆さんに感謝します」と話してくださいました。



感謝状を手にする樋口詔雄さん

長井地区防犯協会連合会会長

おかだ みきお
岡田 美樹雄さん (高峰)

7月26日、長井地区防犯協会連合会会長を務める岡田美樹雄さん(高峰)が、長年の防犯活動の功績により、東北管区警察局長表彰を受賞されました。

岡田さんは、昭和63年に町防犯協会第4副支部長となり、平成18年4月から長井地区防犯協会連合会会長に就任し、防犯活動のリーダーとして活躍されていま

東北管区警察局長表彰

す。現在は、自転車の盗難防止に力を入れており、駅を利用する高校生と協力しながら施錠の徹底を呼びかけています。岡田さんは「今回の表彰は、防犯協会の皆さんと関係機関のご協力のおかげと感謝しています。これからも犯罪のない明るいまちづくりに貢献できるように務めていきたいです」と話してくださいました。



表彰状を手にする岡田美樹雄さん

東山歩道除雪隊

(添川・東山部落)

8月10日、長年にわたり道路環境の改善に努めてきた功績により、東山歩道除雪隊(添川・遠藤晴美隊長)が、(社)日本道路協会会長表彰を受賞しました。

東山歩道除雪隊は、冬期間の小中学生の通学路確保を目的とし、平成12年に東山部落の有志によって設立されました。現在は19名の隊員のものと、町からの除雪機の貸与を受け、

(社)日本道路協会会長表彰

ボランティア活動で除雪作業を行っています。後藤町長へ表彰の報告をされた高橋博夫副隊長は、「吹雪の日は、とても大変ですが、隊員の皆さんが地域のために精一杯がんばってくれています。自分たちの活動が認められ、とてもうれしく思います。これからもがんばって活動していきます」と受賞の喜びを語ってくださいました。



後藤町長へ表彰の報告をされた高橋博夫副隊長

直伝おふくろの味



ふわふわ肉だんご

あつさりした味付けで、もちもち食感

【材料】（3人分）

◇豚ロース薄切り	200g
◇卵	1個
◇片栗粉	30g
◇酒	大きさ1杯
◇しょうゆ	大きさ2杯
◇砂糖	大きさ1杯
◇酢	大きさ1杯
◇コシヨウ	少々

【作り方】

- ①豚ロースは適当な大きさに切って酒、コシヨウをふり、卵とからませる。
- ②①に片栗粉をまぶし、箸で肉を丸めて煮立ったお湯に入れる。浮いてきたら、すくい上げてざるに移す。
- ③しょうゆ、砂糖、酢を混ぜてひと煮立ちさせ、そこに②を入れ、からませて出来上がり。

家族の健康を考え、お肉をゆでてみました。



中地区
食生活改善推進員
細谷幸子さん

この料理は、テレビで紹介されたものを、我が家風にアレンジしたものです。もともと作り方②では、油で揚げていたのですが、カロリーを控えるためにゆでる方法にしてみました。

料理のポイントは、片栗粉をお肉に付けすぎないことです。付けすぎると肉の味が消えて、ぐにゃぐにゃの食感になってしまいます。材料は、今回ロースを使用しましたが、こま肉でも十分においしく出来上がります。また、砂糖の分量もお好みに合わせてください。

まだまだ暑い日が続いています。冷蔵庫で冷やしてから食べてもおいしいですし、レモンをかければさらにさっぱりしておいしくなります。どうぞ野菜を添えてお召し上がりください。



こどもみらい館の予定表
(9月・10月の日程)

会場/☆印は「あ～す」
ほかは「こどもみらい館」

- 9月10日(金) 10:30～ 保健師さん指導
- 14日(火) 10:00～ 5歳児リトミック☆
- 15日(水) 10:30～ おはなし広場
- 16日(木) 10:00～ 夢きらら元気っ子広場☆
人形劇 (3歳以上)
- 18日(土) 10:30～ わくわくぐりぐら広場
- 24日(金) 10:00～ タッチケア
- 28日(火) 10:00～ 3歳児リトミック☆
- 30日(木) 10:30～ かんがるー広場
- 10月2日(土) 10:30～ ブックスタート広場
- 5日(火) 10:00～ 5歳児リトミック☆
- 13日(水) 10:30～ おはなし広場

episode

子育て応援
kosodate
ouendan 談

子どもたちのお手伝い
「感謝の言葉を忘れずに」

我が家は共働きで核家族。毎朝、毎晩、あわただしい。だから家事の一部を子どもたちに担ってもらうことにした。引き受けてもらったのは、曜日の当番でのお風呂掃除。3番目の子は、任されたのがうれしくて、終わるまでずーっと鼻歌だった。しかし上の子が高校生になり、帰りが遅くなると順番がうまくまわらなくなる。話し合っ、上の子は、風呂掃除の代わりに米とぎをすることに。それを3年間休まず続けてくれた。

わが子が洗ってくれたお風呂は心地よく、といてくれたお米はおいしく感じる。だからこそ、子どもたちが独立した今、後悔が…。「お風呂気持ち良かったよ」、「ごはんおいしいよ」と感謝の言葉をかけていなかったこと。毎日、お手伝いありがとう。お父さんとお母さんは、助かりました。

- 役場教育文化課子育て支援室 ☎72-2111内線163・167
- こどもみらい館 ☎72-3336

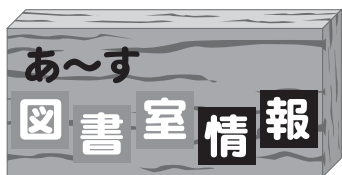

今月の
おすすめ図書



児童図書

「ねずみきょうだいのだいかくれんぼたいかい」

まつもとしゅんすけ/作・絵 教育画劇

ねずみの兄弟10匹の大かくれんぼ大会が始まった！ キッチン、子ども部屋、寝室…。さて、みんなはどんな場所に隠れたのでしょうか？ 一緒に探すのが楽しい絵本。



児童図書

「エコ*文房具」

平田美咲/作 汐文社

お菓子の空き箱がおしゃれな文房具に変身！ アイスクリーム容器のクリップマグネット、板チョコのレターセットなど、かわいいお菓子のパッケージを使った「エコ」な文房具の作り方を紹介。



一般図書

「乙女の密告」

赤染晶子/著 新潮社

京都の大学で「アンネの日記」を教材にドイツ語を学ぶ乙女たち。日本式の努力と根性を愛する外国人教授のもと、スピーチコンテストに向け励んでいる。ところが教授と女学生の間には異い噂が流れ…。『新潮』掲載を書籍化。2010年、芥川賞受賞作品。



一般図書

「はじめてのおうちカット」

砂原由弥/著 中央出版株式会社アノニマ・スタジオ

愛情たっぷり、技術はちょっぴりからはじめる、おうちでできる子どもの簡単ヘアカットの本。ポブやショート、まえがみだけちょこっとカットなど、わかりやすく簡単なプロセスで紹介。

- 開館時間 午前9時～午後6時 (6月～10月)
※土・日曜日は午前9時～午後5時まで
- 休館日 毎週月曜日・祝日
- 問合せ先 町民総合センターあ～す図書室 ☎72-3111

ようこそ！ わたしたちの倶楽部に

スポーツ、音楽、芸術、史話、ボランティアなど町内には活動団体がたくさんあります。このコーナーでは、そんな皆さんの活動を紹介していきます。



シリーズ第1弾：スポーツ少年団

中津川スポーツ少年団

- ◆指導者／鈴木 泉さん(上原)
安部和良さん(上原)
後藤通雄さん(岩倉)
保護者の皆さん

- ◆団員／6名(中学生2名含む)

●スポーツ少年団入団などのお問い合わせは、町教育委員会内スポーツ少年団事務局まで☎72-3086(町民スポーツセンター)

- ◆練習日／毎週土曜日(18:30~20:30)
- ◆練習場所／中津川小中学校体育館
- ◆団員募集対象／町内小学生・男女、中学生可
- ◆クラブのピーアール

卓球を中心とする中津川スポーツ少年団。保護者の皆さんも一緒に練習に参加し、子どもたちの指導にあたるのが特色です。大会が終われば、バスケットボールやバドミントンなどを親子で楽しみ、子どもたちに多くのスポーツに触れる機会を設けています。指導者の皆さんはスポーツを通し、「ルールを守る大切さ」、「相手を敬う気持ち」を養って欲しいと願っています。



鈴木泉さんにとってスポーツ少年団とは…

スポーツが大好きな
子どもを一人で多く
育てたい

◀鈴木泉さん

連載 随想

町長の目と歩き

17

後藤 幸平

「三年目の美しい村」
出勤前の時間ほど値打ちのある時間帯はほかにないだろう。一、二分早いか遅いかで事態は急変する。その貴重な時間帯に愛犬を連れて散歩する姿を見つけたら世間は思うだろう。余程余裕があるか、なぜ世の中の喧騒から隔絶されているのかと考えるてしまう。

ところが、我家の事实は違う。このままでは家族がおかしくなってしまう、よし、みんなで犬を育てよう、もう一度家族がまとまって何かをやってみようとの話し合いの結論だった。その後、子供たちは自立し、大人三人に愛犬空太が残された。

犬は感情移入しやすい動物と言われ、真に人間と心通じ合っているのではないとされているらしい。しかし、私はそれを信じない。人間の気持ち、いや私たちの気持ちを理解していると思わなければ説明がつかない行動をするのである。

「おお人生は悩みよ、楽しくはないわ、恋なんてしない間にふけちゃった。これが人生というものかしら、

思い通りには行かないものね」という歌が昔流行した。若い頃は何と夢のない歌かと高をくくっていたのに、還暦を過ぎるとまさに歌の文句どおりの出来事は多く、悩みは尽きない。そして、妻は嘆き、夫は咬く。その時である。そばで寝ている愛犬空太君は悲しそうな声で鳴き出すのである。お父さんとお母さんのそんな会話は聞きたくない、ボクは悲しい、もつと楽しい会話はできないのかと。

翌日、緑陰深い里山の木立を縫うように続く散歩道。風もないのに枯葉が舞う。愛犬とともに空を見上げればいつの間にか秋の気配が漂ういわし雲だ。黄金色に色づきはじめた稲穂が山裾に続く。炎天下の米づくりをやり遂げた人々に報奨の光があるときはいつなのか、美しい村にふさわしい暮らしよ早く、自問しながら歩くのである。

飯豊の里は「日本で最も美しい村連合」に加盟して三年目の秋を迎えた。

ペレットストーブ導入費補助を20万円に増額 木質ペレット版エコポイント事業をスタート

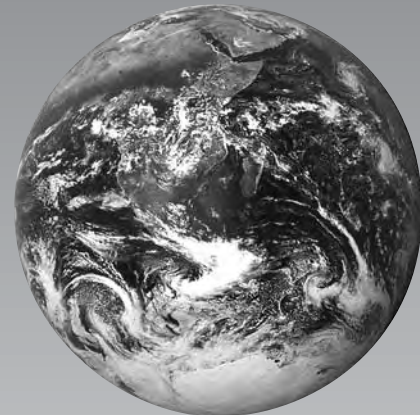

なぜ今、ペレットストーブなのか

ペレットストーブとは、森林資源（木質ペレット）を燃料としたストーブです。

森林資源の活用は、人が山の木や下地を管理することで、懸念されている山の荒廃を食い止める効果があるとされています。

その燃焼で出る二酸化炭素は、木の成長過程で再吸収されるとされ、木質ペレットは地球温暖化防止に寄与する再生可能エネルギーに位置づけられています。

町では、このように町や地球にとってメリットの大きいペレットストーブについて、その普及を目指しています。

これからペレットストーブを設置したいという方のために…

ペレットストーブを設置する方に対し、20万円を上限に導入費用の一部を助成します。

◆対象者／下記の条件を満たす方

- ①町内に自ら居住する住宅、または町内の事業所、農業用施設などにストーブを設置し、6年間以上使用することが可能な方
- ②町が実施するストーブおよび木質ペレットの使用に関する情報収集と調査に協力できる方
- ③そのほか、ペレットストーブの普及促進に協力できる方

◆補助金の上限／設置費用の½に相当する額で、20万円を限度とします

◆補助の対象／ストーブ本体・煙突などの部族品購入、取り付けに要する経費など。国産・外国産は問いません

火が見える温もりもペレットストーブの魅力の一つ。インテリアとしてデザイン性の高いものも普及している



木質ペレット版エコポイント事業 10袋購入で1,500円分の商品券を還元

ペレットストーブを利用する皆さんが、より町内産木質ペレットを購入しやすくなるよう、「木質ペレット版エコポイント事業」をスタートします。

◆内容／町内産木質ペレット1袋（750円）の購入につき15ポイントを進呈。10袋分150ポイントを貯めると、1,500円分の飯豊町商工会商品券と交換いたします。

◆ポイント収集方法／町内産木質ペレットの袋には15ポイント分のシールが貼られています。そのシールをはがし、指定のカードに貼ってポイントを集めます。カードは役場産業振興課で配布しています。

◆商品券交換場所／飯豊町商工会

◆事業期間／平成23年3月31日まで

中津川地区のナラやブナなどの広葉樹を原料に作られた木質ペレット。硬質で燃焼カロリーが高いのが特徴



◆申請・問合せ先／役場産業振興課農林整備室 ☎72-2111内線270・271・272

飯豊町役場

電話 0238-72-2111

FAX 72-3827

ホームページ www.town.iide.yamagata.jp

Eメール iide-info@town.iide.yamagata.jp



「あ～す」	☎72-3111	社会福祉協議会	☎72-3353	東部地区公民館	☎74-2447
町健康福祉課	☎86-2233	ひめさゆり荘	☎74-2011	西部地区公民館	☎75-2111
介護老人保健施設	☎86-2117	スポーツセンター	☎72-3086	中津川地区公民館	☎77-2020
国民健康保険診療所	☎72-2300	中部地区公民館	☎72-2126	飯豊駐在所	☎72-2245
附属中津川診療所	☎77-2330	白樺地区公民館	☎72-2242	中津川駐在所	☎77-2110

防災フェスタを開催します

- ◆日時／9月26日(日) 8:45～
- ◆場所／西置賜防災センター(長井市)
- ◆内容／○ヘリコプターが来るよ○レスキュー隊の訓練を見よう○地震を体験してみよう○ミニ消防車に乗ってみよう ほか
- ◆問合せ先／西置賜防災センター ☎88-1839

山形県商工会等職員採用 初級試験のご案内

- ◆応募資格／昭和56年4月2日から平成5年4月1日までに生まれた方
- ◆職務内容／県内市町村の商工会における地区内事業所の経営支援業務、記帳指導事務など
- ◆採用予定数／若干名
- ◆一次試験
- ◇日時／10月17日(日)
- ◇場所／霞城セントラル(山形市)
- ◇種目／学科試験、論文試験、職場適応性検査 ※二次試験は、一次合格者のみ11月中旬
- ◆受付期間／9月27日(月)～10月1日(金)
- ◆その他／詳細は山形県商工会連合会ホームページをご覧ください
<http://www.shokokai-yamagata.or.jp>
- ◆申込・問合せ先
飯豊町商工会 ☎72-3000

開業1周年記念事業 湯るっとまつり

- ◆日時／9月26日(日) 9:00～14:00
- ◆場所／湯るっと・千代田クリーンセンター(高島町)
- ◆内容／○自転車抽選会○施設無料体験○リサイクル体験○ゲーム ほか
- ◆問合せ先／置賜広域行政事務組合総務課企画係 ☎0238-23-3246

「食育」をテーマにした 川柳・写真を募集します

- ◆応募要件
- ◇川柳／短冊もしくはA4程度の任意の用紙の表面に川柳、雅号を記入し、裏面に住所、氏名、電話番号を記入
- ◇写真／町内において撮影したもの。プリントサイズはA4。カラー、モノクロどちらでも可。写真の裏にタイトル、住所、氏名、電話番号を記入
- ◆応募期間／10月1日(金)～20日(水)
- ◆審査方法／10月下旬に審査会を開催し、川柳、写真ともに最優秀賞1点、優秀賞2点を選考委員によって選出
- ◆その他／入賞者には記念品を贈呈し、優秀作品は、食育に関する広報・ポスターなどに活用します。また、応募作品は11月3日開催予定の食育フェアの会場で展示します
- ◆応募先／役場産業振興課農業振興室または各地区公民館
- ◆問合せ先／役場産業振興課農業振興室 ☎72-2111内線262

9月は「がん征圧月間」です

- ◆一生涯のうち2人に1人が、がんにかかる時代です。自分や大切な家族のため毎年がん検診を受けましょう。
- ◆まだ検診を受けていない方は町の検診でも受けることができます。
- ◆町のがん検診項目／胃・大腸・前立腺・肺がん検診(年齢制限あり)
- ◆検診会場と日程
- ◇中部地区公民館／9月16日(水)
- ◇健康福祉センター／9月17日(金)、10月6日(水)、12月4日(土)
- ◆検診受付時間／7:30～9:00
- ◆問合せ先／町健康福祉課健康医療室 ☎86-2338

除雪機械を売払いします

町で使用しなくなった除雪機械を一般競争入札により売払いします。

◆売払う物件

- ①ロータリ除雪車
初年度登録／昭和62年10月
走行距離／17,372km
- ②ロータリ除雪車
初年度登録／平成3年10月
走行距離／16,831km
- ③除雪ドーザ
初年度登録／平成8年11月
走行距離／64,379km
- ④除雪グレーダ
初年度登録／平成6年11月
走行距離／77,908km

※各物件の詳細は、町のホームページで公表しています

◆物件の見学会

日時／9月24日(金) 10:00～12:00
場所／コミュニティセンター(萩生)

◆入札参加申込書の配布

町のホームページからダウンロードするか、役場総務企画課総務情報室で配布しています

◆入札参加申込

10月1日(金) 17:00まで役場総務企画課総務情報室へ提出ください

◆入札説明書(契約条項)の閲覧

期間／9月21日(水)～30日(木)
8:30～17:00 土・日・祝日を除く
場所／役場地域整備課建設室

◆入札日時／10月8日(金) 11:00～

◆その他／入札参加条件、売払い条件がありますので、必ず事前にご確認ください

◆問合せ先／役場地域整備課建設室

☎72-2111内線158

こせきのまど
戸籍の窓

(8月届け出分)

ご結婚おめでとうございます

住所	氏名
(中井市)	渡部 健太郎さん 石坂 恵理子さん
(河北町)	近藤 優一さん 椿川 利香さん

お誕生おめでとうございます

住所	氏名	ご両親
椿 鈴木 紅	蘭ちゃん	(寛佳 輝奈)
中 渡部 里	杜くん	(健太郎 恵理子)
萩生 山口 楓	月くん	(雄也 穂穂)
松原 勝見 倅	たくん	(賢太郎 利江)

心からおくやみ申し上げます

住所	氏名	年齢
添川 高橋 憲	三さん	83
添川 齋藤 コウ	ウさん	88
萩生 町上 木村 ヨシノ	さん	81
椿 辻 石墨 敏夫	さん	73

※この欄に掲載を望まない場合は届出の際にお申し出てください。

人の動き

8月分 () 内は対前月比				
世帯数	2,398 (-3)	転入	5	
人口	男	3,987 (-2)	転出	19
	女	4,240 (-12)	出生	5
計	8,227 (-14)	死亡	5	

新成人が産声を上げた20年前、「ジャパン・アズ・ナンパワン」と呼ばれた時代がありました。日本企業が不動産や映画会社などを次々と買収し、経済大国として世界を席巻しました。▽そして20年経った今、長引く不況と社会保障の脆弱に悩まされ、国内には将来への不安が渦巻いています。▽10月1日は国勢調査の基準日。皆さんの回答した調査票が、国・県・町の政策や将来のあり方を練る重要な基礎資料となります。元氣な日本を取り戻すことに期待を込め、国勢調査にご理解をお願いいたします。

(横山)

おすすめイベント

昭和のにぎわい再現
「復刻版！椿劇場」

昭和35年まで町内唯一の娯楽施設として人気を博した椿劇場。屋外で一夜限り椿劇場が復活します。古きよき昭和のにぎわいを、ご家族一緒に「復刻版！椿劇場」でお楽しみください。

- ◆日時／9月20日(祝) 14：00～
- ◆場所／椿地区内
- ◆内容
 - いいでの夜市 14：00～
 - 小白川神社こども獅子 14：10～
 - 置賜農業高等学校演劇部作品披露 15：30～
 - 野外映画上映
 - ①『ちびまる子ちゃん』 17：45～
 - ②『嵐を呼ぶ男』 19：00～
- ◆入場料／無料
- ◆問合せ先／にぎわい再現プロジェクト委員会事務局(役場総務企画課内) ☎72-2111内線230、232

9月21日は
世界アルツハイマーデー

わが国の認知症の人は約208万人。30年後には385万人(65歳以上の10人に1人)に増加すると見込まれています。認知症は決して特別な人がかかる病気ではありません。自分や家族の身近なこととして、まずは関心を持ってください。

- ◆問合せ先／町地域包括支援センター ☎86-2233

地域生活支援セミナー
in おきたま

障がいを持つ方が安心して働き、暮らすために、現状や課題、支援のあり方を一緒に考えます。

- ◆日時／9月22日(水) 13：00～
- ◆会場／タスパークホテル(長井市)
- ◆参加費／無料
- ◆内容／体験発表、障害者総合支援センターふくいん所長・本田隆光氏講演
- ◆問合せ先／サポートセンターおきたま ☎88-5357

米粉・ミルクジャム
アイデア料理コンテスト

- ◆応募対象者
 - 置賜管内に在住、通勤、通学している個人およびグループ
 - 12月4日の審査日に会場まで作品を搬入できる方
- ◆応募部門／置賜で生産される食材を中心とした料理・デザートで①米粉またはミルクジャムを使用した作品、②双方を使用した作品
 - 調理・惣菜部門
 - 菓子・デザート部門
- ※1人2作品まで応募可能
- ◆応募方法／指定の応募用紙に記入の上、下記まで応募
- ◆応募締切／9月30日(休)
- ◆審査・表彰
 - ◇日時／12月4日(土)
 - ◇会場／JA山形おきたま本店(川西町)
- ◆選考
 - 最優秀1点(賞金5万円)、優秀賞2点(賞金3万円)、優良賞2点(賞金1万円)を選定。応募作品はJA広報紙掲載や関係者に紹介します
- ◆応募・問合せ先
 - JA山形おきたま生産販売部営農企画課 ☎0238-57-4791

町職員人事異動のお知らせ

- 【課長職・8月16日付け異動】
- ◆新行財政改革担当課長
 - 嘉藤輝雄(前任・総務企画課(付)課長)



いいで “めざみの里”まつり

Fide Mezami no Sato Festival

2010.9.4 町民総合センター「あへす」



勇壮な獅子が会場を舞う！
町民総参加でまつりは大盛況

参加したみんなが「主役」

9月4日、町民総合センター「あへす」で、いいで「めざみの里」まつり2010が開催された。残暑の中にもかかわらず、多くの町民や団体、事業所などが参加し、会場内では盛りだくさんのイベントが催された。

ファミリーコンサートのゲストは、BS『おかあさんといっしょ』でおなじみの、ひなたおさむさん・おかのあやさん。町内外から大勢の親子が集まり、会場は満席となった。童謡『うみ』や同番組で子どもたちに人気の『ドンスカパンパンおうえんだん』など次々と披露し、コンサートは大いに盛り上がった。

町民総参加による恒例のWA踊りは、町内外から26団体、約1200人が参加。今年も、町消防団、福祉事業所「でんでん」、NPO法人「ほっと」などが初参加し、WA踊りの輪はより一層大きな広がりを見せた。

まつりのピークは、2年振りに開催された「獅子の競演」で最高潮に達した。町内から9神社が出演。伝統の獅子舞が一堂に会するとあって、昼の部、夜の部ともに多くの皆さんが会場に詰め掛け、勇壮な獅子舞に酔いしれた。中でも獅子と警護に





めざみの里まつり

- ◆出演神社 (出演順)
- | | |
|-------------|------------|
| 熊野神社 (添川) | 八幡神社 (手ノ子) |
| 稲荷神社 (黒沢) | 八幡神社 (萩生) |
| 小白川神社 (小白川) | 諏訪神社 (萩生) |
| 若宮八幡神社 (中) | 八幡神社 (黒沢) |
| | 熊野神社 (椿) |

ご出演ありがとうございました。

よる相撲の駆け引きでは、だれもが固唾をのんで見守り、見事な獅子舞に会場からは大きな拍手と歓声が沸いた。

そのほか、「いいで未来号」活動内容展示、町老人クラブ連合会「ふるさと発見遊び塾inめざみの里」、町商工会大抽選会などが行われた。

多くの町民が主役となってイベントを繰り広げ、本町の「にぎわい」を象徴するおまつりとなった。また、暑さの中でも勇壮に獅子を振り続けた皆さんの力強さが、町民に勇気を与えてくれたまつりでもあった。

photograph

- ①まつりを大いに盛り上げた「獅子の競演」
 ②町内産ヤマメなど約600匹が放された「ちびっこつかみどり」
 ③町内の大工さんが企画した親子木工教室
 ④立ち見も出るほど会場が満員となったファミリーコンサート
 ⑤「獅子の競演」夜の部でも最後まで場内は歓声に沸いた
 ⑥子どもたちの元気な掛け声がこだましためざみ里WA踊り
 ⑦小池敏子先生による「親子でボール遊び」には親子約50人が参加
 ⑧「いいで未来号」活動内容展示ブースでは「いいでクイズ」も行われた
 ⑨福祉事業所「でんでん」は、売店とWA踊りでまつりに初参加
 ⑩町老人クラブ連合会の皆さんによる「ふるさと発見遊び塾」
 ⑪町商工会は商工会法施行50周年を記念し、豪華景品が当たる大抽選会を実施



【入選作品】



一休み

(撮影場所／中津川地内)

写真は、平成20年度に開催されました「未来につなぐいいでフォトコンテスト」で入賞された作品です。

撮影者

姉崎和子さん（東京都江戸川区）

入選ありがとうございました。飯豊には四季折々に、年4、5回と訪ねています。山桜や残雪、それにブナの新緑と訪ねたくになります。

写真家 佐藤秀明先生の講評

私もそうなのですが、年寄りの笑顔に頼りすぎてしまいますよね。笑ってもらった写真だろうと思いますがモデルと写真が良かったので作品になりました。本当は、二人の自然な会話のなかからほほえましさを探り出していかなくてはならないのですが、それができればプロ顔負けの写真になります。



本連載は今月号で終了します。次号からは「町宝いいで」が始まります。ご期待ください。