

広報

いいで

12

2, December
2021
Vol.1137



写真／ハンドパンの心地よい演奏を聴きながら
いいでみらいマルシェを楽しむ来場者



飯豊町は「日本で最も美しい村」連合に加盟しています。
これからも美しい景観と里山文化に磨きをかけていきます。

- 03 表彰
- 04 令和3年度 飯豊町成人式
- 06 飯豊町の「おいしさ」を「ムダなく、お客さまへ
- 08 まちかどNEWS
- 10 各地区文化祭
- 12 町総合防災訓練
- 13 道路の除雪にご協力をお願いします
- 14 会計年度任用職員募集のお知らせ
- 15 マイナンバーカードの保険証利用
- 16 人事行政の運営などの状況を公表します
- 18 償却資産の申告のご案内 ほか
- 19 第7回 一緒に考えよう！新しい総合計画
- 20 協力隊通信 vol.21
- 21 いいで・ヘリテージ／町長の見て歩き
- 22 健康 ikiiki プラス
- 23 1月の保健／行事予定1月
- 24 住民課住民室から
国民健康保険診療所からのお知らせ
- 25 子育てファイル／町民川柳
- 26 あ～す発信局
- 27 納税／暮らしの相談／ハローワーク飯豊町求人情報
住民課生活環境室から
- 28 役場・医療機関などの年末年始の体制をお知らせしま
す ほか
- 29 暮らしの情報／戸籍の窓／人の動き／編集後記
- 32 私とSDGs
～持続可能な私の取り組み～



飯豊町では、SDGs未来都市の選定を受けています。
SDGsをより身近に感じていただくために、各記事に関連する目標のアイコンを付けています。



飯豊町プロモーション映像を公開しています。
携帯電話またはスマートフォンでQRコードを読み取っていただくと、映像にリンクします。

今月の 表紙



出店者との会話を楽しみながら買い物をする来場者

秋晴れの中、心地よい音楽と買い物を楽しむ
10月31日、町民総合センター「あす」を会場に、
いいでみらいマルシェ「ちっちゃいめざみの里まつり」
が行われました。町内産農産物や加工品、クラフト
雑貨、多肉植物など多彩な商品がブースを連ね、来場
者は買い物を楽しんでいました。また、町内のミュー
ジシャンによる演奏やダンスグループによるパフォー
マンスも行われ、来場者は足を止めて鑑賞していまし
た。来場者は「秋晴れの中、素敵な演奏を聴きながら
買い物できて楽しかった。また来年も開催してほし
い」と笑顔で話してくれました。



やまがた森林と緑の推進機構 児童代表
安達専務理事

全国緑の少年団活動発表大会みどりの奨励賞 いいで緑の少年団

11月5日、全国緑の少年団活動発表大会でみどりの奨励賞を受賞した「いいで緑の少年団」に表彰状が贈られました。いいで緑の少年団は、添川小学校3年生から6年生35名が所属し、学校林での森づくり活動やタブレット端末を使用したスギの成長管理、地域住民との農作業が高く評価され、みどりの奨励賞を受賞しました。6年生の児童は「毎日スギの苗に水をあげ、大きくなる様子を見守るのが楽しかった」「自分の家にある緑でできたものを大切にしていこうと思う」と活動で育まれた緑に対する思いを話してくれました。

山形県交通安全対策協議会会長賞 飯豊町立添川小学校

10月25日、飯豊町立添川小学校が山形県交通安全対策協議会会長賞を受賞しました。学校や保護者、地区住民などが一体となり、長年にわたり通学路の危険箇所の確認や朝の立哨活動を通して交通安全教育に取り組んできたことが高く評価され受賞しました。樋口則明校長は「本校の交通安全対策は、学校、PTA、地域が一体となって進めている。今後もより一層連携を深め、児童の安全意識を高めていきたい」と児童の無事故を願い安全教育を続けていくことを力強く話してくれました。



樋口則明校長



館石柚葵さん 置賜地区青少年育成連絡協議会
安達会長

「いじめ・非行をなくそう」やまがた県民運動 置賜地区いじめ防止標語コンクール最優秀賞 館石柚葵さん（飯豊中）

10月22日、飯豊中学校3年館石柚葵^{ゆずき}さんの標語が「いじめ・非行をなくそう」やまがた県民運動置賜地区いじめ防止標語コンクール最優秀賞を受賞し、表彰状が贈られました。標語は「悩んだら ためこまないで まず相談」です。館石さんは「自分自身が悩んだら相談できずため込む性格なので、このような標語を考えた。今は悩んだら担任の先生に相談している。悩んだら身近な人に相談してほしい」と悩みを相談することの大切さを話してくれました。館石さんの標語が掲載されたポスターは、県内全小中学校などに掲示されます。

総務大臣表彰（令和2年国勢調査統計調査員） 遠藤一芳さん（添川）

11月18日、山形テルサで開催された第47回山形県統計大会において、遠藤一芳さんに総務大臣表彰が伝達されました。遠藤さんは昭和50年から統計調査員として、国勢調査など各種統計調査に従事し、長年にわたる統計調査への功績が認められ受賞されました。遠藤さんは「地域の皆さんのおかげで続けることができた。国勢調査時は、回答者に鉛筆で記入してもらうため工夫して説明した。統計調査はインターネット回答など回答しやすく変わってきたので調査時は活用してほしい」と受賞の喜びと統計調査への協力を呼びかけました。



令和3年度 飯豊町成人式

祝 令和3年度 飯豊町 成人式

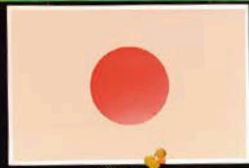

11月21日、町民総合センター「あす」において、令和3年度成人式が行われました。新成人66名中27名が出席し、参加できない新成人と家族に限定し、式典の様子がYouTubeで配信されました。

後藤町長は新成人に「二十歳の心は生涯続いていく。読書をし、生涯の友人や郷土を愛する心を持つてほしい。また、共通認識を持ち持続可能な社会を描き行動すること、たとえいばらの道であっても毎日進む道こそが貴重であること、夢や希望、目標を持ち、歩み続けることが重要であることを胸に刻んでほしい」と激励しました。

続いて、新成人代表の渡部航輝さんが「家族や地域のサポート、友人との関わりがありここまで来ることができた。失敗や厳しい選択をしなければならぬ時が来るかもしれないが、逃げずに立ち向かい夢を叶えるために努力していく。また、生まれ育った飯豊町を活性化させ、次世代に引き継いでいきたい」と力強く宣誓しました。



成人式実行委員の皆さん



宣誓する新成人代表

Message 館石雅葵 成人式実行委員長（黒沢出身）



今回の成人式実行委員会は、5名で活動しました。8月に実施する予定が延期となり残念でしたが、11月の開催に向けて自主事業について計画を練ってきました。成人式では、中学校卒業以来会うクラスメートもいたので、現況を知るいい機会となりました。

成人し、人生の節目を迎えました。今後は、今までお世話になった方を支えていけるような大人になりたいです。



恩師に近況を報告する新成人

令和3年度新成人に聞きました ふるさとへの思いをつなげるアンケート

飯豊町の人口は10月31日現在6,668人。人口は減少の一途をたどっている状態です。少子高齢化とともに人口減少の大きな要因となっているのが、町外への転出超過です。新型コロナウイルスの感染拡大により、人口過密状態にある大都市における有事の際の弱さが露呈し、地方移住への関心が高まっている傾向にあるものの、転出超過を防ぐこと、定住を促進することが、持続可能なまちづくりを進める上で重要です。若者世代がこの町で暮らし、働き、自身の幸せを実現しながら飯豊町の未来を紡いでいくために必要としているもの、自分たちの故郷への思いを、新成人として11月21日の成人式に参加された皆さまにお伺いしました。調査にご協力いただいた皆さま、誠にありがとうございました。調査内容は、今後の定住促進や町の環境整備のための取り組みに生かしてまいります。

◎回答者

計23名（式典出席者27名中85%）

職業	学生	会社員	公務員	フリーター
人数	9名	8名	4名	2名
構成比	39.1%	34.8%	17.4%	8.7%

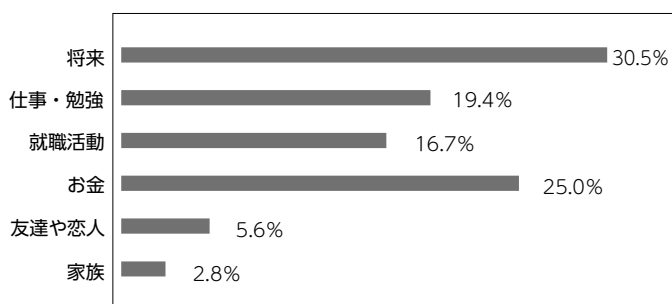

悩みとしては、将来のことが一番多くあげられました。構成比は新型コロナウイルスの感染が拡大した昨年度の傾向と酷似しており、企業の採用数削減、アルバイトや仕事への影響がまだ深く、将来への不安、お金の不安を抱える方が多いことが伺えます。

問
今の悩みは何ですか？

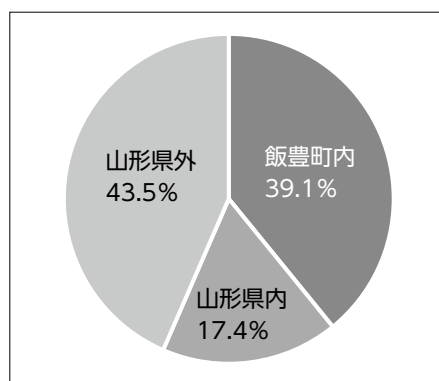

問
あなたのお住まいは？

上記の職業構成と合わせてみると、町内在住の約8割が就職しており、町外在住の方の約6割が学生という結果でした。県外在住で抽出すると、約7割が学生であり、進学のために山形を離れる傾向が見られます。

アンケートにご協力いただいた新成人の多くが「飯豊町が好き」と回答し、約7割が「飯豊町に住み続けること、飯豊町に帰ること」を希望しています。一方で、仕事や住宅に関する不満や希望を記載された方もいました。飯豊町を好きな理由の「自然の豊かさ」「人の温かさ」を守り、若者が自分に合った多様な仕事、暮らし方、生き方を選択できるような支援が、定住促進につながります。今回の調査結果を今後のまちづくりに生かしていきます。

	回答数	構成比
家族	12	19.7
仕事	9	14.8
友人	8	13.1
豊かな自然環境	1	1.6
交通機関の整備	5	8.2
娯楽・ショッピング施設	7	11.5
スポーツ施設	2	3.3
文化施設	1	1.6
住宅環境	5	8.2
子育て環境	7	11.5
医療・福祉施設	3	4.9
その他	1	1.6

飯豊町に住み続ける、戻ってくるために必要な条件として高かったのは家族と仕事でした。前回のアンケート調査との相違点で見ると、子育て環境の回答が増えたことが挙げられ、町外在住、特に県外在住の方の回答にその傾向が見られます。自分の家族を持つことも含め、将来をしっかりと見据えている新成人たち。彼らが再び飯豊町に暮らすために大事な視点を教えていただきました。

問 町内在住者に聞きました。将来も飯豊町に住みますか？

住みたい：44% できれば住みたい：56%

問 町外在住者に聞きました。将来は飯豊町に戻りますか？

戻りたい：14% 戻りたくない：7%

できれば戻りたい：43% できれば戻りたくない：36%

問 飯豊町に住み続ける（戻る）ために大事な条件は何ですか？（複数回答）

飯豊町の「おいしさをムダなく」お客さまへ

アンテナショッププーロEはフードロス削減で

SDGsに取り組んでいます



—はじめに、自己紹介をお願いします
佐久間ヒロコさん（以下「佐久間」）
（有）ホットワイヤークループ代表取締役の佐久間ヒロコです。ショップを運営して4年目になりました。

小泉勇輔さん（以下「小泉」）

早稲田大学政治経済学部4年の小泉勇輔です。ショップでアルバイトを始めて1年3カ月になりました。

—小泉さんは、去年は農業体験で初めて飯豊町に
来町し、今年はいいでオンラインキッチン
「イベントに参加するなど、継続的に本町と
関わりを持ってくださっていますね

小泉…ショップで取り扱っている商品の生産者が、
どのような思いで生産や加工を行っているのか
を知りたいと思ひ、飯豊町を訪れました。生産
者と交流し当事者意識を持つことで、商品を紹介
するに当たり、お客さまに生産者の思いを届
けられています。お客さまも安心して、納得し
て商品を購入してくださるようになりました。
—ところで、どのようなことがきっかけでフード
ロス削減に取り組むようになったのですか
小泉…この取り組みは、ショップでのフードロ
スをなくしたいと思ったことがきっかけです。
ショップでは、日によって売れる商品が異なる
こともあり、どうしてもロスになりそうなもの
が出てしまうことから、閉店間際にタイムセー

ルを実施しています。しかし、単にタイムセー
ルを行うだけでは、なかなか飯豊町の魅力を伝
え切れないと感じていました。そこで、フード
ロスの削減という課題と、コロナ禍でアルバイ
トが減少したことによる学生の貧困問題をマッ
チングさせ、2つの課題を解決しながらショッ
プのファンを増やせないかと考え「高円寺フー
ドロスゼロ」の取り組みが開始しました。

—取り組みの内容はどのようなものですか

小泉…ソーシャル・ネットワーキング・サービ
スを用いて、ショップと高円寺の飲食店が連携し
ながら店のフードロス情報やおすすめの商品情
報を発信し、フードロス削減を目指すというも
のです。「高円寺フードロスゼロ」は、フード
ロス削減を具体的な目標として言及しているS
DGsに貢献していることや大学生が中心と
なって取り組みを行っていることもあり、テレ
ビの情報番組をはじめ多くのメディアに取り上
げられました。

—多くの食料を海外からの輸入に頼っている日本
ですが、食料廃棄の多さが問題になっています。
総務省人口推計では、毎日国民一人当たり茶碗
一杯分の食料が捨てられているという報告もあ
ります

佐久間…お弁当・おにぎり・惣菜の販売数を伸ば
すことだけを考えると、必要以上に商品を作っ
てしまうことにつながり、売れ残りが出れば



「高円寺フードロスゼロ」で情報発信を行う
小泉勇輔さん



アンテナショップ店内

飯豊産米のおにぎり

東京都杉並区高円寺にある「アンテナショップHIDE（以下「ショップ」）」は、平成26年に誕生してから7年が経過しました。現在は、（有）ホットワイヤークループが運営しています。多くの企業が持続可能な社会の実現に向けてSDGsの取り組みを進める中、ショップでは飯豊町の生産者が心を込めて大切に育てた食材を無駄にすることなく消費者にお届けできるよう、フードロス削減の取り組みを行っています。

フードロスが増えるということにつながってまいります。しかし、この取り組みによりタイムリーな情報発信が可能になり「今買いたい、買ってほしい」につながります。売れ残りをなくしフードロスを削減することは、食料自給率が低い日本において持続可能な社会を実現していくために必要なことではないでしょうか。

―取り組みを始めて、何か変化はありましたか

佐久間…このような取り組みの場合、劇的にすぐには何か変化するというよりは、一人一人の意識が変わるということを目的としています。また、この取り組みが多くのメディアに注目されることになり、商店街にある飲食店などでも、食べきれなかった分は持ち帰りを推奨するなどの動きが広がってきました。

小泉…これまでショップを知らなかった方、フードロス削減に賛同された方、これまで高円寺に住んでいたもののショップに足を運んだことがなかった方など、さまざまな新規のお客さまの開拓につながっています。そして店頭でお客さまと話す中で、ショップのことのみならず飯豊町のことも話題に出て、より多くの方に飯豊町の魅力を発信できていると実感しています。

―今後の抱負を教えてください

佐久間…今できることからコツコツと積み上げていくことにより、それが大きな成果につながると思っています。愛情を込めて生産し、出荷してくださる飯豊町の生産者のためにも、フードロスを削減していく仕組みはまだまだあると思うので、取り組みを継続していきたいですね。

小泉…今後としては、引き続き取り組みを続けていきたいですね。また、ショップの商品や魅力を発信する中で、飯豊町の食、さらには「人」の魅力も発信していければと考えています。



生産者の声をお届けします



◆西置賜ふるさと森林組合 農林産物直売所ふるさとショップ◆

自慢の甘味が強いトウモロコシは注文が多い人気商品ですね。これからも、リピーターを増やしていきたいと考えています。大切に育てたトウモロコシが無駄なく消費されるのは、生産者としてありがたいことですし、おいしく食べていただけるのは、次に生産する元気にもなります。ショップを通じて購入された方に、ぜひ飯豊町にも足を運んでほしいですね。

(高峰 横山栄藏さん)

安心しておいしく食べてもらえるよう、土と無農薬栽培にこだわり、愛情を込めて野菜を生産しています。よく注文をいただくハウレン草や春菊などはショップで総菜などに加工され販売されているようですね。愛情を込めて生産した野菜が、ロスなく多くの方においしく食べていただけるのは、全ての生産者にとって良い取り組みですね。

(松原 山口明美さん)

◆新野農産合同会社 新野崇さん◆

2年前、ショップ運営者の佐久間さんが視察に訪れ、新鮮な野菜を取り扱いたいと要望がありました。生産した野菜などは直接販売する形態を選択していることもあり、販路の一つとしてショップがあることはありがたいですね。ショップから注文があったときは、段ボールに入る程度のまとまった量を配送することになるので、出荷の手間も少なく助かっています。フードロス削減の取り組みについては、私たち生産者が愛情を込めて作った野菜が無駄なく消費していただけることにつながり、とても良いことだと思いますね。

◆飯豊米ネットワーク代表 新野真太郎さん◆

以前から杉並区の小学校の田植え授業などで高円寺の方々と交流があり、町がショップを開設したことを契機に生産するお米を販売するようになりました。最初は期待したほどの売上はありませんでしたが、私たちのお米を知っていただけるまで何度も足を運び、試食販売やイベントを行ったりしながら、今では多くの方にご購入いただき自慢のお米を味わっていただいております。多くの苦勞を乗り越えてやっと認識していただいた大切なお米を無駄がないように販売し、多くの方に味わっていただけることは生産者としては非常にありがたいことです。今年も、心を込めて育てた良質の新米を出荷したばかりですので、無駄なくおいしく食べていただきたいですね。

ショップでお取引を希望される方はお気軽にお問い合わせください!



アンテナショップIIDE
住所/東京都杉並区高円寺北2丁目7-6
電話番号/ 03-5356-9922
営業時間/ 10:00 ~ 20:00
運営会社/ 有限会社HOT WIRE GROUP



佐久間ヒロコさん 店員 稲田美咲さん

◆問合せ先/ 役場商工観光課産業連携室 ☎87-0569

まちかどニュースは、皆さんの広場です。
地域のできごとやご意見などお気軽にお寄せください。
役場企画課情報推進室まで（直通 87-0522）



飯豊の木のクラフトとグリーンウッドワーク

町内の木工芸文化に触れ

11月3日、旧中津川小学校小屋分校において、生木を削り出す木工・グリーンウッドワークの講座が行われました。町内外から10名が参加し、ホオノキからスプーンを作りました。参加者は「木を倒すところを見学し、生の木を加工する工程が楽しかった」と完成した作品を見せてくれました。かつて中津川地区に木地師がおり、その歴史を探り制作したことも制作に深みを与えました。



町長と民生委員・児童委員協議会の懇談会

誰もが住みやすい町を



11月9日、町民総合センター「あ～す」において、町長と民生委員・児童委員協議会の懇談会が行われました。民生委員・児童委員など35名が参加し、高齢者支援や通学路の安全確保などについて意見交換を行いました。新型コロナウイルス感染症とサロンなどの運営についての協議では、町からマスクや手指消毒など感染予防対策を継続し、状況を見て開催するとの説明がなされました。



スポーツ少年団 秋季交流大会

新鮮で刺激的な一日



11月21日、町民スポーツセンター体育館において、飯豊町スポーツ少年団秋季交流会が行われ、町内の7団体から約100名が参加しました。立ち幅跳びや5分間走などの体力テストを実施し、その後フリスビーを使ってドッジボールを行う「ドッジビー」で汗を流しました。参加した団員は「普段の仲間と戦うのも、他の競技の人と一緒に戦うのも新鮮で楽しかった」と声を弾ませました。





令和3年度町部落長等会全員研修会

町の取り組みについて学ぶ

11月10日、めざみの里観光物産館において、町部落長等会全員研修会が行われ、各地区から59名が参加しました。研修会では、除雪事業計画概要説明や第5次飯豊町総合計画とまちづくりについての講演が行われました。講演では、人口減少がもたらす生活への影響、SDGsとは何か、総合計画の概要などが話され、参加者は真剣な表情で聴講していました。



聞き書き甲子園

働くことは、生きること



11月21日、中津川地区公民館において、聞き書き甲子園20周年記念イベントが行われました。高校生と森の名人を描いた映画「森聞き」の上映、メープルシロップづくり名人の中善寺善三さんと、中善寺さんを「聞き書き」した栃木県在住の江波戸彩花さんのトークイベントが行われました。参加者は、名人が大切にしてきたことや生きる知恵などの話を真剣に聴き入っていました。



町高齢者体育レクリエーション大会

仲間とともに優勝目指して



11月17日、町民総合センター「あ〜す」において、町高齢者体育レクリエーション大会が行われました。町内老人クラブ会員約190名が参加し、輪投げやバスケットボールをゴール目掛けて投げるフリースローなどが行われました。競技が始まると応援や歓声が上がリ、会場は楽しい雰囲気になりました。参加者は「仲間と声を出しながら体を動かし若返った」と笑顔で話してくれました。



11/14

親のための婚活応援セミナー
(中部地区公民館)



11/13

第10回キララ杯卓球大会
(スポーツセンター)



10/29

山王原地区農地整備事業竣工記念式典
(山王原揚水機場)

各地区文化祭

芸術に触れる秋

10月から11月にかけて、各地区で文化祭が開催されました。昨年は、新型コロナウイルス感染症の影響で、開催中止を余儀なくされた地区もありました。今年度は、町内5地区で文化祭や展示会を行いました。

会場のホールや体育館には、園児や児童が制作した作品や絵画、地区のサークル活動で取り組んだ作品が並び、訪れた方の目を楽しませていました。

また、地区ごとに趣向を凝らした企画がありました。中部地区文化祭のクラフトテープを使ったミニリース体験、しろつばき展示会の紙芝居上演、東部地区文化祭の児童への図書贈呈、西部地区展示会の昔使われた道具の展示、中津川地区文化週間中の農産物展示販売。

来年はぜひお住いの地区以外の文化祭にも足を運んでみてはいかがでしょうか。

中部地区



作品を眺める家族連れ。小学生の作品の前では、児童一人一人が工夫して作った作品に見入っていました。



中部地区婦人学級の皆さんの作品。製図をし、着物をほどこき、ジャケットなどにリメイクしました。着物が洋服に生まれ変わり実用的になりました。

白樺地区



公民館前で行われた餅まきの様子。たくさんの子どもたちが集まり、手を大きく広げ、餅をたくさんつかみました。



サークル活動で制作された作品を鑑賞する来場者。会場では、旧樺小学校で使用されていたオルガンや方言クイズなどが展示され、来場者は秋のひとときを楽しんでいました。

東 部 地 区



地元の小学生は、自分の作品やクラスメートの作品を楽しそうに眺めていました。



般若心経・写経体験の様子。喜雲寺住職から写経についての説明の後、参加者は静寂な雰囲気の中で、穏やかな気持ちで一筆一筆丁寧に文字を書き写していました。

西 部 地 区



作品を熱心に鑑賞する来場者。生け花やひょうたんに飾りつけたものなど、多彩な作品に驚いていました。



ちぎり絵教室の皆さんの作品。どれも力作で、季節ごとに絵を飾りたくなるような、植物や風景を描いた作品が並びました。

中 津 川 地 区



にじみ絵やちりめんを使った押絵を眺める来場者。その他にも、大きなちぎり絵や小学生の作品など、色とりどりの作品が目を楽しませてくれました。



地元で生産された野菜や餅米などが所狭しと並びました。また、地域限定で芋煮の振る舞いも行われ、来場者は心も体も温まりました。

飯豊町総合防災訓練

感染症対策を講じた避難所を設置



高齢者などを考慮した段ボールベッド



ソーシャルディスタンスを確保して設置



ワンタッチテントによる着替え・授乳スペース



プライバシー保護を目的としたダンボールパーティション

災害を想定して

11月18日、町民総合センター「あす」を会場に、令和3年度町総合防災訓練が開催されました。今年度も地域住民が参加する「地域ぐるみ訓練」は見送り、町職員のみで行いました。

訓練では新型コロナウイルス感染症防止対策を講じた避難所設置を実施。ソーシャルディスタンス（対人距離の確保）を考慮すると収容人数に制約が出てしまう課題が浮き彫りとなりました。しかし実際に災害が起きて危険が迫っている場合に、避難された方を安全に避難所に受け入れる必要があります。避難指示が発令された際に速やかに避難できるよう家庭の非常用持出品の準備が不可欠です。

避難所見学会

設営した避難所について、自主防災組織の役員や住民の方など約40名が見学されました。見学者からは「町で保管している避難所用備蓄物資を見ることができて良かった」「段ボールベッドを体験できて良かった」などの感想が聞かれました。また、自治会単位で避難所設営をやってみたいという前向きな声も聞かれました。

Interview



酒町地区自主防災会 会長
長岡恒太郎 さん

我々自主防災組織としても、避難所の鍵を増やしてすぐに開設できるようにするなど改善しています。また、人出の必要な救助者を把握して、救助に生かせるように取り組んでいます。感染症に対する対策など、衛生面で町の防災に対する意識の高さを感じました。

ローリングストック

日持ちする食材（乾麺・缶詰など）を定期的に食べて、食べたらいきなり買足するという行為を繰り返しながら備蓄する方法。

- 最** 低限3日分の食糧備蓄を
- 普** 段からちょっと多めに食材を買い置きしておき、最初の3日間は冷蔵庫の中身を食べる
- 4** 日日以降をローリングストックしている食材でまかなう

道路の除雪にご協力をお願いします

◆車道除雪計画

今年度の除雪延長（消雪を含む）は、約160kmで町道の約58%を除雪します。除雪体制は、町内を5工区に分け、委託業者による除雪となります。

◆歩道除雪計画

町内歩道の約11kmを業者委託と町内団体への委託により除雪します。

◆朝7時まで一車線確保

車道除雪は、原則新雪深がおおむね10～15cm以上の場合、または降雪状況からそれ以上になると判断される場合に除雪車が出動します。午前7時までに一

車線を確保し、おおむね午前8時までに完了する予定です。

◆異常降雪時などは段階的に除雪

異常降雪などで除雪能力の限界を超えた場合、すべての路線を目標時刻まで除雪することは困難です。そこで、異常降雪のときに限り主要路線から段階的に除雪します。

◆消雪道路の散水休止時間

午後4時から午後6時までは、散水休止時間です。これは、一般家庭の電力需要が多い時間帯の電力節約を目的としたものです。

安全な道路交通と除雪作業のためにご協力ください

●道路へは雪を出さないでください

消雪道路は降っている雪を消す能力しかありません。また、機械除雪路線についても道路に出された雪は交通の妨げになり、自動車や歩行者の事故を招く危険があります。皆さまのご協力をお願いします。

●道路にはみ出した樹木や枝は伐採してください

●町への連絡などは部落長・自治会長・地区長を通してください

令和3年度除雪事業実施体制

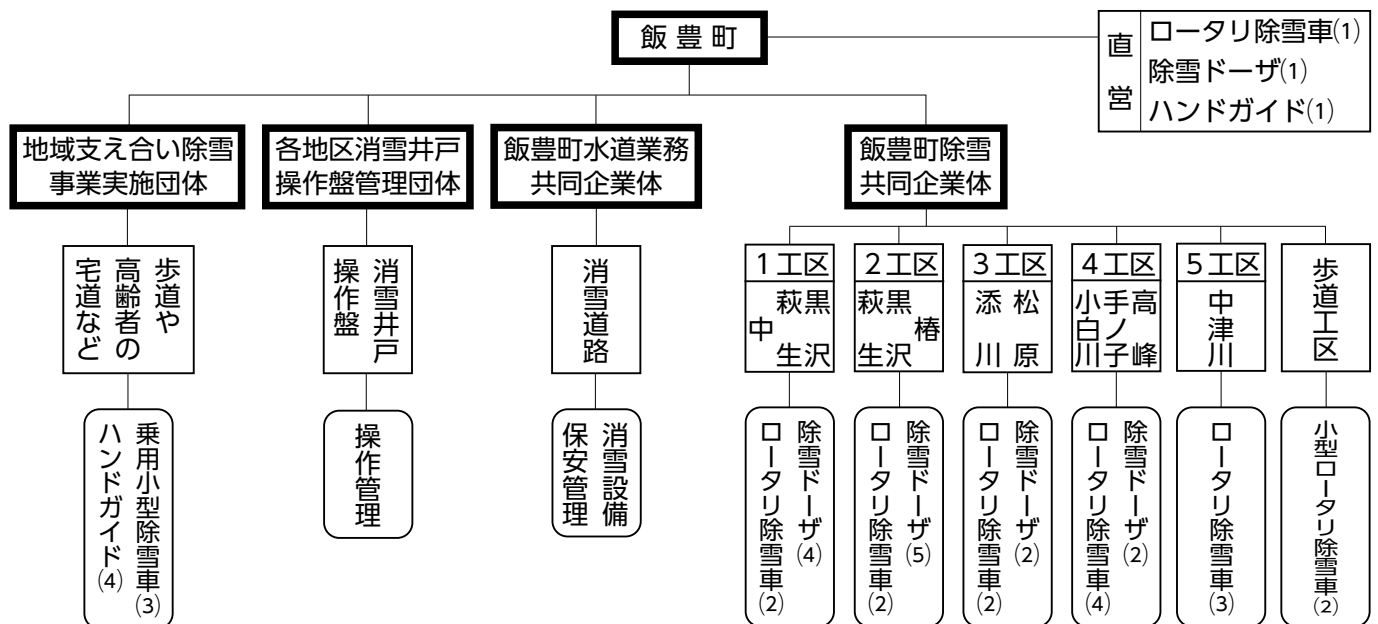

除雪作業安全祈願祭・除雪作業安全講習会を実施

11月12日、町除雪機格納庫において、令和3年度除雪作業安全祈願祭が行われました。祈願祭には、町除雪共同企業体の関係者約40名が参加し、今年度の除雪作業の無事故を祈りました。その後、オペレーターを対象に除雪作業安全講習会を開催し、作業の安全や効率的な施工のポイントを確認しました。



除雪安全祈願祭



除雪作業安全講習会

問合せ先

- ◆町道／役場地域整備課建設室 ☎87-0516
- ◆県道／置賜総合支庁西置賜道路計画課維持管理担当 ☎88-8229
- ◆国道／山形河川国道事務所米沢国道維持出張所 ☎0238-37-5300

飯豊町会計年度任用職員募集のお知らせ

町では、令和4年度会計年度任用職員任用にあたり、事前の名簿登録受付を行います。

◆**受付期間**／12月1日(水)～令和4年1月14日(金) (郵送の場合は1月14日必着)

※祝日および12月29日(水)から令和4年1月3日(月)までの期間を除く

◆**受付時間**／月曜日から金曜日までの午前8時30分から午後5時15分まで

職種区分	職務内容	資格要件	勤務場所	報酬額 (月額)
一般事務助手	一般事務の助手		役場庁舎または出先機関	142,935円～
納税支援員	税等の納税支援業務		税務会計課	191,903円～
交通安全専門指導員	交通安全教育の普及および指導をはじめとする交通安全推進業務		住民課	147,387円～
技能技術員	公用車運転および車両などの整備管理業務 庁舎または施設の環境整備業務	中型自動車免許 (マイクロバスの運転ができること)	役場庁舎または幼児施設	148,548円～
介護員	要介護高齢者などを対象とした施設入所・通所リハビリなどの介護業務 (夜勤・交替勤務がある場合あり)	介護福祉士またはホームヘルパー2級以上の資格もしくは介護職員初任者研修修了者	介護老人保健施設「美の里」	158,322円～
介護助手	要介護高齢者などを対象とした施設入所・通所リハビリの介護業務助手		介護老人保健施設「美の里」	142,935円～
看護師	勤務施設の看護業務。介護老人保健施設については交替勤務あり	看護師または准看護師免許	国民健康保険診療所または介護老人保健施設「美の里」または訪問看護ステーション	176,322円～
地域活動推進員	集落などのコミュニティの維持、活性化のため、地域住民の自発的な取り組みのサポート業務および公民館運営業務		町内各地区まちづくりセンター・各地区公民館	161,612円～
保育士 (幼稚園教諭・保育教諭)	町内各幼児施設での保育業務。交替勤務がある場合あり	保育士資格または幼稚園教諭免許	町内幼児施設	154,935円～
保育助手	町内幼児施設での保育助手		町内幼児施設	142,935円～
調理師	保育園の調理業務	調理師免許	わくわくこども園乳児部	142,935円～
放課後児童支援員	学童クラブ児童の安全管理と健全育成のための指導等		中部学童クラブ 白樺学童クラブ	142,935円～
栄養士	学校給食共同調理場の業務および幼児施設における栄養士業務	栄養士免許	学校給食共同調理場	148,548円～
学校技術員	町内小中学校における学校技術員業務		町内小中学校	148,548円～
学校支援員 児童生徒自立支援員	町内小中学校における児童・生徒の学習活動支援や補助業務		町内小中学校	142,935円～
学校司書	町内小中学校図書室の司書業務および児童・生徒への読書指導や読書支援業務	司書資格	町内小中学校	148,548円～
介護認定調査員	介護認定調査業務		健康福祉課	147,387円～
認知症地域支援推進員	高齢者宅訪問による認知症関連事業の対象者把握、介護予防事業の運営補助業務	保健師、看護師、精神保健福祉士、社会福祉士、介護福祉士のいずれかの資格、普通運転免許	健康福祉課	168,483円～
保健師	保健師業務	保健師資格	健康福祉課	188,806円～

◆**申込方法**／申込書に必要事項を記入し、役場総務課に提出してください。なお、申込書は、役場総務課で交付するほか、町ホームページからもダウンロードできます。希望職種が免許・資格経験を要する職種の場合には、必ずその写しを添付してください。

◆**選考方法**／書類選考ならびに面接選考

◆**任用期間**／令和4年4月1日から1年間以内

◆**勤務時間および休日など**

- 勤務時間は、原則午前8時30分から午後5時までの1週37時間30分以内 (職種により時間外勤務、夜間勤務、交替勤務あり)
- 休日は、基本的に土曜日、日曜日、年末年始および祝日 (職種により異なる場合あり)

•任用期間および勤務日数に応じて、年次有給休暇、特別休暇あり

◆**給与など**／報酬の額は各人の職歴や経歴などにより異なります。このほか、通勤に関する費用弁償、期末手当、時間外勤務手当、夜間勤務手当などがそれぞれの支給要件に応じて支給されます。

◆**社会保険など**／一定の勤務日数・勤務時間または任用期間に応じ社会保険、雇用保険などに加入します。

◆**服務・人事評価**／常勤職員と同様に、服務の宣誓、法令および上司の職務上の命令に従う義務、信用失墜行為の禁止、秘密を守る義務、職務専念義務、政治的行為の制限が適用されるとともに、人事評価制度、懲戒処分の対象となります。

◆**問合せ先**／役場総務課総務財政室 ☎87-0520

マイナンバーカードが健康保険証として利用できるようになります



マイナンバーカードの健康保険証利用について



ステップ1 マイナンバーカードをカードリーダーにかざす
ステップ2 オンラインであなたの健康保険資格を確認!

マイナンバーカードを読み取るカードリーダーが設置された医療機関などでは、健康保険証として利用できるようになります。保険証として利用するには、事前に利用申込が必要です。利用申込は次の方法から行うことができます。



●申込方法

パソコン・スマートフォンで! セブン銀行ATMで!
 カードリーダーが設置されている医療機関などで!

◀ マイナポータル

マイナンバーカードを健康保険証として利用できる医療機関などについて

マイナンバーカードを健康保険証として利用できる医療機関などには、ポスターやステッカーが掲示されます。厚生労働省のホームページで健康保険証利用に対応している医療機関などの一覧が確認できます。

医療機関・薬局によって利用可能時期が異なりますが、対応する医療機関などは、順次拡大される予定です。



(左)ポスター (右)ステッカー

医療機関など窓口での健康保険証やその他の証類の取り扱いについて

マイナンバーカードを健康保険証として利用する場合、医療にかかる一部の証類の医療機関窓口への提示が不要になります。ただし、場合によっては提示が求められる場合がありますので、引き続き持参して受診してください。また、オンライン資格確認が未導入の医療機関などではマイナンバーカードを健康保険証として利用できません。

引き続き提示が必要なもの

- 各種医療費助成制度に係る医療証
- ・子育て支援医療証
- ・ひとり親家庭等医療証
- ・重度心身障がい(児)者医療証 など

原則提示不要となるもの

- 健康保険証、高齢受給者証
- 限度額適用・標準負担額減額認定証
- 限度額適用認定証
- 特定疾病療養受療証
- ※ご加入されている医療保険がデータを登録していない場合はこれまでと同じ扱いとなります

マイナンバーカードの申請方法について

まだマイナンバーカードの申請がお済みでない方で交付申請書をお持ちの方は、申請書に記載のあるQRコードをスマートフォンで読み取ることで申請することができます(パソコン・証明写真機・郵送・窓口も可)。まだ申請されていない方は、ぜひこの機会にマイナンバーカードを取得してください。

マイナンバーカード総合サイト



◆役場住民課住民室 ☎87-0511

飯豊町の人事行政の運営などの状況（職員の給与など）について、飯豊町人事行政の運営等の状況の公表に関する条例により、毎年その内容を公表しています。これは、皆さまに町職員の任免や勤務時間その他の勤務条件などの情報を正しく知っていただくために公表するものです。今回は、令和2年度の状況の公表になります。一部他の年度の状況についても掲載しています。

時間外勤務手当	平日	125% (22:00～翌5:00は150%)			
	週休日	135% (22:00～翌5:00は160%)			
退職手当		勤続20年	勤続25年	勤続30年	最高限度額
	自己都合	19.6695月分	28.0395月分	34.7355月分	47.709月分
	定年・勲奨	24.586875月分	33.27075月分	40.80375月分	47.709月分

④職員の勤務時間その他の勤務条件の状況

◆勤務時間の状況

1週間の勤務時間	勤務時間の割り振り			
	始業	終業	休憩時間	週休日
38時間45分	8:30	17:15	12:00～13:00	土・日曜日

※本庁以外の施設では、異なる場合があります

◆休暇の種類

年次有給休暇、病気休暇（有給）、特別休暇（有給）、介護休暇（無給）、組合休暇（無給）があります。

⑤職員の休業に関する状況

◆年次有給休暇の取得日数（令和2年）

平均取得日数 8.7日

◆育児休業の取得状況（令和2年度）

男性 0人 女性 6人（うち前年度からの育児休業2人）

⑥職員の分限及び懲戒処分の状況

令和2年度の職員の分限処分はありませんでした。懲戒処分は戒告が1件でした。

⑦職員のサービスの状況

職員は全体の奉仕者として公共の利益のために勤務し、全力で職務遂行しなければなりません。職務の遂行にあたって職員が守るべき義務には、職務命令等に従う義務、信用失墜行為の禁止、守秘義務、職務専念義務、政治的行為の制限、争議行為等の禁止、営利企業等の従事制限があります。

⑧職員の退職管理の状況

職員の退職管理については、飯豊町職員の退職管理に関する規則に基づき、公正性および透明性の確保に努めております。

⑨職員の研修の状況

◆職員の研修の実施状況（令和2年度）

区分	実施機関	内容	延受講者数
町独自研修	飯豊町	新規採用職員研修（事前研修を含む）	15人
派遣研修	山形県市町村職員研修協議会	階層別研修（課長級・係長級・上級職員研修など）	11人
		専門研修・養成研修	21人
	置賜市町職員研修協議会	新規採用職員研修	0人
		一般研修（法制執務研修）	2人
		担当者研修	0人
	市町村職員中央研修所		0人

⑩職員の福祉および利益の保護の状況

◆健康診断などの実施状況

区分	内容	対象者
職員健康診断	基本健診	全職員
	大腸がん検診	全職員
	肝炎ウイルス検診	35歳に達する者で希望者
	肺がん検診	40歳以上の希望者
	胃検診	希望者
	乳がん検診	希望者
職員健康診断事後指導	子宮がん検診	希望者
	健診結果に基づき、保健師による指導を実施	全職員

◆公務災害補償の状況

区分	傷病	死亡
公務災害	3件	0件
通勤災害	0件	0件

◆職員の利益の保護の状況

県人事委員会から公平委員会への委託業務（勤務条件に関する措置の要求の状況と不利益処分に関する不服申し立ての状況）は、令和2年度は該当ありませんでした。

◆共済組合および互助会

職員およびその家族の生活の安定と福祉の向上を図るため、山形県市町村職員共済組合や山形県市町村職員互助会の制度を利用しています。

区分	内容
短期給付	職員とその家族の病気、けが、死亡および災害などに対する給付を行います
長期給付	職員の退職・障がいまたは死亡に対して年金または一時金の給付を行います
福祉事業	職員とその家族の病気予防、貯金の積み立て、住宅資金の貸し付けを行います

◆飯豊町役場職員互助会（令和2年度）

互助会名称	飯豊町役場職員体育文化会
会員数	134人
補助金決算額	50千円
事業内容	各種クラブの設置

◇詳細は町ホームページで公開しています <http://www.town.iide.yamagata.jp/>

◆問合せ先／役場総務課総務財政室 ☎87-0520

飯豊町の人事行政の運営などの状況を公表します

(1) 職員の任免及び職員数に関する状況

◆一般行政職の級別職員数の状況（令和3年4月1日）

区分	1級	2級	3級	4級	5級	6級	合計
代表的な職務	主事・主事補 技師・技師補	主事・技師	主任	主査	室長	課長	
3年度	22人(19.3%)	30人(26.3%)	9人(7.9%)	16人(14.0%)	26人(22.8%)	11人(9.6%)	114人(100%)

◆職員採用の状況（令和2年度）

区分	採用者数		
	男	女	計
一般行政職	2人	1人	3人
保育士	0人	1人	1人
看護師	0人	0人	0人
計	2人	2人	4人

◆部門別職員数（各年度4月1日現在）

区分	令和2年度	令和3年度	比較	
一般行政部門	議会	2人	2人	0人
	総務企画	26人	26人	0人
	税務	6人	6人	0人
	民生	28人	26人	△2人
	衛生	4人	4人	0人
	農林	11人	10人	△1人
	商工	6人	5人	△1人
特別行政部門	土木	7人	6人	△1人
	教育	16人	15人	△1人
公営企業等	病院	2人	2人	0人
	水道	3人	2人	△1人
	下水道	2人	2人	0人
	国民健康保険	6人	6人	0人
	介護保険	3人	3人	0人
	後期高齢	1人	2人	1人
	その他	11人	10人	△1人
合計	134人	127人	△7人	

◆再任用職員の状況（令和2年度）

区分	男	女	計
一般行政職	5人	1人	6人
技能労務職	1人	0人	1人
計	6人	1人	7人

◆退職者の状況（令和2年度）

区分	定年退職	勸奨退職	普通退職	計
一般行政職	4人	0人	1人	5人
保育士	2人	2人	0人	4人
技能労務職	0人	0人	0人	0人
計	6人	2人	1人	9人

(2) 職員の人事評価の状況

職員がその担当する業務において「目標管理」の手法を用いて「業務遂行過程で発揮した能力」および「業務の達成状況や取り組み内容」を適正に評価し、人事管理の基礎とするための人事評価制度に取り組んでいます。

(3) 職員の給与の状況

◆人件費の状況（令和2年度普通会計決算）

住民基本台帳人口 (R3.3.31)	歳出額 (A)	人件費 (B)	人件費率 (B/A)	31年度 人件費率
6,776人	9,040,075千円	1,061,242千円	11.7%	13.5%

※人件費には、町長など常勤の特別職の給料および議会議員、教育委員会委員などの非常勤の特別職に支給される報酬を含みます

◆職員給与費の状況（令和2年度普通会計決算）

区分	職員数 (A)	給与費				一人当たり給与費 (B/A)
		給料	職員手当	期末・勤勉手当	合計(B)	
2年度	107(6)人	421,283千円	69,034千円	163,006千円	653,323千円	5,782千円

※職員数は、令和2年4月1日時点の人数です。職員数のうち()内は、職員数に含まない再任用職員の人数です

◆職員の平均給与月額および平均年齢（令和3年4月1日）

区分	平均給与月額	平均年齢
一般行政職	380,800円	42.0歳
技能労務職	354,000円	52.8歳

◆特別職の給与・報酬月額（令和3年4月1日）

区分	現行	条例	期末手当		
			月	分	
給料	町長	810,000円	810,000円	6月	1.650月分
	副町長	610,000円	610,000円	12月	1.650月分
	教育長	540,000円	540,000円	計	3.30月分
報酬	議長	340,000円	340,000円	6月	1.650月分
	副議長	280,000円	280,000円	12月	1.650月分
	議員	265,000円	265,000円	計	3.30月分

◆職員の初任給の状況（令和3年4月1日）

区分	初任給	
一般行政職	大学卒	185,100円
	高校卒	152,300円
技能労務職	高校卒	150,800円

◆ラスパイレス指数（行政職給料表適用職員を対象）

平成30年度…99.5% 31年度…99.1% 令和2年度…99.3%
※国家公務員の給与水準を100%とした場合の給与水準です

◆職員手当の状況（令和3年4月1日）

項目	金額	備考
期末・勤勉手当	2.50月分	※加算割合：6級15%、5～4級10%、3級5%
住居手当	借家（家賃月額14,000円以上の場合支給する）	限度額 28,000円
寒冷地手当	月額7,360円～17,800円	
扶養手当	月額6,500円～10,000円	※満16歳の年度初めから満22歳の年度末までの扶養親族の子がいる場合1人につき5,000円加算
通勤手当	交通機関等利用：限度額55,000円 自家用車等使用：限度額37,200円	
管理職手当	課長・局長・診療所長職：月額37,400円～50,000円	

農業者・事業者の皆さんへ 償却資産の申告のご案内

忘れずに申告の手続きを！

～最終提出は令和4年1月31日(月)です～

農業者や事業者の皆さんの償却資産申告を右記の日程で受け付けます。都合がつかない場合は、役場税務会計課税務室へ申告書をご提出ください。(できる限り郵送での提出にご協力ください)

◆昨年度まで申告されている方

申告書を送付します

◆新たに資産を取得された方

税務室までお早めにご連絡ください

◆対象となる償却資産

令和4年1月1日時点で所有し、事業用に使っている機械装置や構築物などで、取得価格が10万円以上で耐用年数が1年以上のものです。ただし、自動車税や軽自動車税が課税されているもの(乗用田植機、トラクタ、コンバイン、ホイールローダ、農耕作業用トレーラなど)は除きます。
※申告書控は、2月からの町県民税の申告相談に必ずご持参ください

◆償却資産申告日程表

期日	受付時間	会場
1月5日(水)	13:30～15:30	中津川地区公民館
1月6日(木)	9:30～11:30	東部地区公民館
	13:30～15:30	白樺地区公民館
1月7日(金)	9:30～11:30	西部地区公民館
	13:30～15:30	中部地区公民館

◆持ち物／①償却資産申告書

- ②償却資産細目一覧表
- ③種類別明細書(増加があった場合)
- ④取得した償却資産の領収書
- ⑤マイナンバーカード

お持ちでない方は、マイナンバー通知カードおよび本人確認書類(運転免許証など)

※所有者押印欄の廃止により、はんこは不要です

◆提出・問合せ先／役場税務会計課税務室 ☎87-0513

令和3年度 手ノ子スキー場 行事予定

【営業期間】 12月25日(土)から令和4年3月6日(日)まで

営業日は、営業日カレンダーをご覧ください(12月上旬に町ホームページに掲載予定)。皆さまのご利用をお待ちしております。



行事名	日程	備考
スキー場開き	12月25日(土)	9:30～祈願祭 10:30～16:00まで 回数券販売(1人4枚 まで半額)
スキー指導者講習会	1月8日(土)	13:30～15:30 (受付12:30)
キララ親子スキー教室	1月9日(日)	9:30～11:00
	16日(日)	
	23日(日)	
	30日(日)	
スキー子どもの日	1月16日(日)	子ども(中学生まで) は日中リフト無料
	2月6日(日)	
町民スキー大会	2月13日(日)	町内小学校と同時開催
ジュニアバッチテスト 級別テスト	2月19日(土)	受付9:00～

シュレップリフト				
区分		大人	小人	備考
個人	回数券	1,100円	600円	簡易リフト使用 可、昼夜共通
	1日券	2,100円	1,200円	簡易リフト使用 可
	ナイター券	1,200円	700円	—
	シーズン券	16,700円	8,100円	ナイター可
団体	1日券	500円	300円	簡易リフト使用 可、半日当たり
	ナイター券	600円	300円	—
簡易リフト				
個人	1日券	500円	300円	—

※団体(10名以上)の使用料はそれぞれ1人当たりです

※小人とは小学生から中学生まで(未就学児は無料)

◆問合せ先／町社会教育課生涯学習振興室 ☎72-3111、手ノ子スキー場 ☎75-2811



一緒に考えよう！新しい総合計画

テーマ：基本計画の5つの柱 ～3. 縁をつむぐまち～

point
01

縁をつむぐまちの概要

人と人のつながりを大切にし、町内観光資源の利活用により国内外からの観光や交流を促進するとともに、民間企業や教育機関などの研修などの受け入れを積極的に行い、関係人口の創出を図ります。多様なライフスタイルの実現に向け、移住定住の促進や新たな暮らし方、農のある暮らしの普及など、飯豊での暮らしを積極的に発信していきます。また、先人から受け継いできた美しい田園景観や自然環境、農山村文化などを適切に保全・活用し、次世代へ引き継いでいきます。

No.	個別テーマ	10年後の姿
1	国内外からの観光・交流の促進	田園景観の魅力を発信し、新たな便利で環境負荷の少ない移動手段により国内外からの観光客であふれ活気あるまち
2	多様なライフスタイルの実現に向けた支援	個人の個性と価値観が尊重され、心身ともに健康で多様な生活ができるまち
3	総合的な住宅対策の推進	環境にやさしく健康的で快適な住環境が整えられているまち
4	公共的な施設・空間整備の再構築	景観に調和した施設や空間が地域に交流と賑わいを生み出しているまち
5	「日本で最も美しい村」づくりの推進	豊かな自然と文化が継承され、地域資源を活用した心豊かに活力のある美しいまち

point
02

特徴的な事業(抜粋)

いいで未来サポート隊事業



結婚を希望する方がパートナーと出会い、飯豊町で豊かな暮らしを築いていくための婚活支援を行います。婚活セミナーや婚活イベントの開催、婚活サポーターによるお引き合わせなどに取り組みます。

広域連携による観光推進事業



町内外の事業者と連携して多様なニーズとコロナ禍に対応した観光を推進しています。旅行商品開発やインターネットを使った疑似体験、国内外への情報発信と営業など、持続可能な観光地域づくりに取り組みます。

歴史文化基本構想事業



「飯豊町歴史文化基本構想」に基づき、文化遺産(飯豊遺産)の調査や保存修復、整備事業を進めています。地域づくりや観光、学習活動に役立つフリーレットなどを作成し、飯豊遺産の地域資源化を目指します。

老朽危険空き家等解体支援事業



老朽化し倒壊の恐れのある空き家の解体・撤去について補助金による支援を行っています。老朽化した空き家について悩みを抱えている方に寄り添い、少しでも空き家が解消されるよう取り組みを進めていきます。

◆問合せ先/役場企画課総合政策室 ☎87-0521



協力隊通信

家財 綾
加藤 絵美

後藤・小野隊員を迎え、10月から4名で活動しています！

山形県地域おこし協力隊活動報告博覧会に4人で参加しました。また、協力隊インスタグラム開設から約1年。フォロワー数が700人になりました！少しずつイベントが行われるようになってきたので、これまでとは違う形で情報発信していきます。



地域おこし協力隊
インスタグラム

◆ YMGTEXPOへ参加

10月10日、寒河江市最上川ふるさと総合公園にて、山形県地域おこし協力隊活動報告博覧会に参加しました。当初3月に開催予定が8月、そして10月に延期になり、ようやく開催されました。

県内10市町村が参加。各市町の地域おこし協力隊の活動内容についての説明やパネル展示、各地の特産品の展示などが行われました。

本町からは新協力隊小野・後藤含む4名で参加し、家財・加藤の活動報告パネル展示のほか、山菜加工品、雪室熟成珈琲、薪などの販売を行いました。

今後も地域の枠を超えた横のつながりを大切に活動していきたいと思えます。



移住定住コンシェルジュ 家財 綾

- ・移住者取材とポータルサイト更新
- ・おらんだラジオ出演【SNOWえっぐフェスティバル花火大会、いいでみらいマルシェについて】
- ・小国高校飯豊町巡り対応
- ・東京外国語大学スタディーツアー対応
- ・オンライン就農交流会参加
- ・地域再生セミナー参加
- ・山形県地域おこし協力隊活動博覧会
- ・プレゼン大会参加

- ・飯豊町PR動画SUP体験撮影
- ・長井高校探求学習対応

◇空き家・移住相談実績

9月21日～11月20日

- ・移住相談件数 1件
- ・移住希望者対応 2件
- ・空き家バンク問合せ件数 4件
- ・空き家内覧対応 3件
- ・空き家現地調査 1件

緊急事態宣言が解除され、移住フェアが東京で実施できるようになり、移住先を検討されている方が来町したりしています。「飯豊町の食を体験したい」「地域の方とお話ししてみたい」「空き家を見たい」と来町された方に町内を案内するとともに冬の滞在もお勧めしています。

アウトドア指導など 加藤 絵美

- ・町長動画撮影・編集
- ・ミツロウキャンダル工房視察(朝日町)
- ・プールでカヌー&SUP体験実施(4日間)
- ・天狗山モニターツアー参加
- ・環境省エコツアー人材育成事業採択参加
- ・「飯豊の木のクラフトとグリーンウッドワーク」企画および実施
- ・短期間飯豊町に滞在してもらいながら、町にたくさんある広葉樹を活用して、木工の作品を制作するプログラムを行いました。講師は成瀬正憲さん。

鶴岡市で地域のものを現代の生活に合わせてリデザインして制作する傍ら、大学の講師もされています。滞在中は、町の木地師の歴史を調査し、また生木から生活用品を作るグリーンウッドワークの講座にも参加。これらをヒントに、栗とホオノキから作ったお盆とお椀のセットを制作してくれました。

共通して実施したこと

- ・ YMGTEXPO参加
- ・飯豊町PR動画SUP体験撮影
- ・置賜協力隊情報交換会
- ・飯豊町川西町議会交流会参加



町に沢山の広葉樹を伐り、生木から薪やスプーンをつくる木工講座を行いました。乾いた木をまた連結して、木製の木も、斧で切ったナイフで削ったり、難しいけれど面白い一日でした。



豊産 飯遺

いいで・へりテイジ ⑥9

「USUKI」の意味④

前回は、陸奥国風土記に飯豊山の名称は飯豊青尊の名前に由来すると記されていることをお話ししました。奈良時代に成立した歴史書である日本書紀にも「いいどよ」という言葉が記されています。皇極天皇(594~661)三年三月の項に「いひどよ」とあり、「ふくろう」を意味する日本古代語だとされているのです。もし飯豊青尊の「いいどよ」が「ふくろう」のことならば、飯豊青尊は「ふくろう皇女」を意味することになり、飯豊山は「ふくろう山」を意味する山名ということになります。神託の巫女の名前が、本来に「ふくろう皇女」だったとするならば、とても神秘的に感じますが、これが事実かどうかは全く分かりません。

ちなみに現在「飯豊」を姓とする方が全国に260人ほどいるそうです。芸能人では飯豊まりえさんが有名です。しかしこの方たちは岩手県にあった飯豊村を出身とするようで、飯豊青尊と直接の関係はないそうです。また「飯豊」の正確な読み「いいどよ」が、なぜ「いいで」と発音されるようになったのかについては、江戸時代の書物『いいでのやまふみ』に、「どよ」が詰り「ど」となり、「ど」が転じて「で」と発音するようになったのではないかと、と記されています。

ここまでで飯豊山がなぜ「いいでさん」と呼ばれるようになったのかをご理解いただけただけだと思います。最後に、飯豊山が豊穰・豊作の山として崇められてきた理由をお話しします。

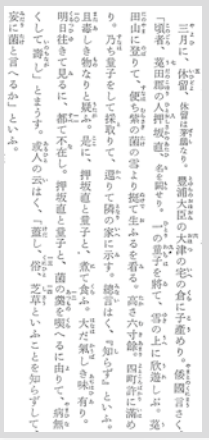

日本書紀
皇極天皇三年三月の項



日本書紀

◆問合せ先／町社会教育課生涯学習振興室 ☎72-3111

随想 町長の思ひ歩き

『二十歳のお祝いに』

後藤 幸平

140

朝までは何とか青空がのぞいていた空模様は午後からはみぞれが混じるほどの冷たい雨となった。花という花がほとんど姿を消したというのに、隣家の庭に咲くさざんかの花だけが色鮮やかに咲いて心を和ませてくれる。

いつもなら八月十五日に開催している成人式をことしは十一月二十一日に実施した。飯豊町では六十六人の成人を社会に送り出すことになった。もう一カ月ほどで七十一歳になるわが身からみると新成人は孫の世代である。孫の二十歳のお祝いにどんな言葉を贈ろうか。毎年のことながらこれがとても難しい。何日も前から考える。考えては壊し、壊しては積み上げる。夜中に何べんも寝返りを打って朝になり、会場に入っ演壇に立つ直前まではつきりしないことだつてある。そんな状態でも、これから社会の海に漕ぎ出す若者たちを前にすればそれこそほとぼしるように、言葉が天から降りてきて私の身体を通じて語りかけるようなことが、あったらいいのに。

「第一に、二十歳の通過点に到達できたことを労おう。いましかできないことがある。感性の涵養だ。青春時代に培われた感受性は一生のものだ。後にどんなことを知り、どんな経験を積んだとしても二十歳の心はずっと脳を支配する。いまこそ本を読もう、友達をつくろう、郷土を知ろう。第二に、同時代に生きる私たちは環境問題を共有する。持続可能な社会を描いて行動しよう。第三に、居心地がいい場所に立ち止まっではないけない、いばらの道もまんなざらでないものだ。第四に一番大事なことがある。夢と希望を抱き続ける、それに向かって歩み続けることである。」と式辞を述べた。

こんなことを話すにしても度胸がある。「七十にして矩を蹶ず」の論語は知っていても、まだまだ迷い続ける自分がある。夢と希望を追いかけられるあまり、自分も周りも苦勞の連続であり、現実はずっと厳しい。かくしてさざんかの花に、なぜ寒い冬に咲くのか、もつと楽にと、問いかけている自身の本音に気づき、首を竦めた。



3 すべての人に
健康と福祉を

健康 ikiiki+では、町健康福祉センター（町健康福祉課・町国民健康保険診療所）から、季節ごとに旬な話題をお届けし、町民の皆さんの健康づくりを応援します。



今月の テーマ 生活習慣病を予防して 新型コロナ重症化を防ごう

Check! 重症化リスクの要因①

01 高齢者

新型コロナ患者の致死率は、高齢であるほど高くなっています。全体の致死率を1%とすると59歳以下では0.06%であるのに対し、60歳以上では5.7%となっています。

Check! 重症化リスクの要因②

02 基礎疾患がある人

◎COPD（慢性閉塞性肺疾患）
【重症化リスク5.7倍】

COPDは主にタバコが原因で起こる肺の病気です。有害物質の影響で肺や気管支が炎症を起こしているため、息切れ・せき・たん、などの症状が続きます。新型コロナは、肺の酸素を取り込む組織に炎症を起こす肺炎のため、さらに酸素不足になりやすく、重症化しやすくなります。

◎II型糖尿病
【重症化リスク2.3倍】

糖尿病の方すべてが重症化しやすいわけではありません。大切なのは、「普段の血糖コントロール」ということになります。糖尿病があっても、血糖コントロールが良好なグループでは、糖尿病のないグループと同等の死亡率というデータもあります。健診で血糖値が要治療と指摘された方、主治医から血糖値について指導を受けている方は、血糖値を安定させ、コロナの重症化を予防しましょう。

◎心疾患
【重症化リスク3.4倍】

心臓と肺は密接に関係しており、新型コロナで肺炎を発症すると、肺の機能が低下することから血液中の酸素濃度が不足し、心臓に負担がかかりやすくなります。また感染症では、さまざまな臓器で酸素が不足しますので、心臓自身も余力がないのにさらに全身が血液を必要とするという悪循環に陥り、多臓器の機能低下が起こる可能性があります。

◎肥満 (BMI30以上)

肥満は、高血圧、糖尿病などのさまざまな病気の引き金になりやすく、また感染症への抵抗力を低下させます。

【コロナ太りしていませんか？】

自粛生活が長く続いた影響で、生活リズムが崩れたり、お菓子を食べ過ぎたりしていませんか？食べ過ぎに気を付けて、規則正しい生活を心掛けましょう。

Check! コロナ禍だからこそ丈夫な 03 体を手に入れよう！

食事



バランスの良い食事は健康づくりの基本です。1日3食、主食、主菜、副菜、汁物をそろえると自然と栄養バランスが整います。

運動



運動不足は体力低下につながります。コロナ禍だからこそ、体力を維持することが大切です。何をしたらよいかわからないという方は、ラジオ体操などから始めましょう。



行事予定 1月



・1月の保健・



1	土	
2	日	
3	月	
4	火	官公庁御用始め
5	水	
6	木	
7	金	キララ☆アスリートクラブ 18:30～ (スポーツセンター)
8	土	キララ☆書道教室 9:00～ (中部地区公民館) キララ☆アスリートクラブ 9:00～ (長井市置賜生涯学習プラザ)
9	日	キララ☆親子スキー教室 9:30～ (手ノ子スキー場) 飯豊町消防出初式 10:00～ (町民総合センター「あ～す」) 西部スキー教室開講式・第1回目 13:30～ (手ノ子スキー場)
10	月	
11	火	今日も元気に百歳体操 10:00～ (白樺地区公民館)
12	水	キララ☆アスリートクラブ 18:30～ (スポーツセンター)
13	木	
14	金	キララ☆アスリートクラブ 18:30～ (スポーツセンター)
15	土	キララ☆書道教室 9:00～ (中部地区公民館) キララ☆アスリートクラブ 9:00～ (長井市置賜生涯学習プラザ) キララ☆スポーツの日 19:00～ (スポーツセンター)
16	日	キララ☆親子スキー教室 9:30～ (手ノ子スキー場) 西部スキー教室第2回目 13:30～ (手ノ子スキー場)
17	月	
18	火	今日も元気に百歳体操 10:00～ (白樺地区公民館)
19	水	キララ☆アスリートクラブ 18:30～ (スポーツセンター)
20	木	
21	金	キララ☆アスリートクラブ 18:30～ (スポーツセンター)
22	土	キララ☆書道教室 9:00～ (中部地区公民館) キララ☆アスリートクラブ 9:00～ (長井市置賜生涯学習プラザ)
23	日	キララ☆親子スキー教室 9:30～ (手ノ子スキー場) 西部スキー教室第3回目 13:30～ (手ノ子スキー場)
24	月	
25	火	今日も元気に百歳体操 10:00～ (白樺地区公民館) 飯豊町農業委員会総会 15:00～ (役場)
26	水	キララ☆アスリートクラブ 18:30～ (スポーツセンター)
27	木	
28	金	キララ☆アスリートクラブ 18:30～ (スポーツセンター)
29	土	キララ☆アスリートクラブ 9:00～ (長井市置賜生涯学習プラザ) 川柳かるた取り大会 10:00～ (白樺地区公民館) 第47回白樺新春川柳大会 13:30～ (白樺地区公民館) キララ☆スポーツの日 19:00～ (スポーツセンター)
30	日	キララ☆親子スキー教室 9:30～ (手ノ子スキー場) 西部スキー教室第4回目 13:30～ (手ノ子スキー場)
31	月	

※日程は発行時のものです。変更の可能性があります

乳幼児健診

◎4カ月児・9カ月児健診

◆日程/1月14日(金) ◆受付/12:15～12:50

◆対象者/4カ月児/令和3年7月・8月生まれ

9カ月児/令和3年3月生まれ

◆場所/健康福祉センター

◆持ち物/母子健康手帳、バスタオル、12月中旬に送付する問診票(4カ月児のみ)

◎1歳6カ月児健診

◆日程/1月27日(木) ◆受付/12:15～12:50

◆対象者/令和2年6月・7月生まれ

◆場所/健康福祉センター

◆持ち物/母子健康手帳、子ども用歯ブラシ、バスタオル、12月下旬に送付する問診票

◎3歳児健診

◆日程/1月6日(木) ◆受付/12:15～12:50

◆対象者/平成30年4月・5月・6月生まれ

◆場所/健康福祉センター

◆持ち物/母子健康手帳、子ども用歯ブラシ、バスタオル、12月上旬に送付する3歳児健康診査セット

幼児歯科健診

◆日程/1月20日(木) ◆受付/12:45～13:15

◆対象者/令和元年11月・12月生まれ

令和3年1月生まれ

◆場所/健康福祉センター

◆持ち物/母子健康手帳、子ども用歯ブラシ、健診料金500円

母子健康手帳交付

◆期日/月曜日～金曜日(祝日除く)

◆時間/8:30～17:00

◆場所/健康福祉センター

◆内容/妊娠届出時の健康相談

※随時交付いたしますが、保健師が不在の場合がありますので、必ず事前にお電話ください

パパママ教室(2回目)

◆日時/1月5日(水)13:30～15:30

◆対象者/令和4年4月・5月出産予定の初妊婦と夫

◆場所/長井市保健センター

◆持ち物/母子健康手帳、母子健康手帳副読本(母子健康手帳交付時に配布したもの)、筆記用具

令和4年2月の乳幼児健診日程

◎乳幼児健診/2月の実施はありません

◎幼児歯科健診

◆日程/2月17日(木) ◆受付/12:45～13:15

◆対象者/令和元年6月・7月生まれ

令和3年2月生まれ

◆問合せ先/町健康福祉課健康医療室

☎86-2338

お知らせ

住民課 住民室から

国民年金保険料の納付は 口座振替による前納がお得!!

口座振替を利用すると金融機関に行く手間と時間がかからず、納め忘れを防ぐことができます。また、「早割」や「前納」で納付すると保険料が割引されます。希望する方はお早めにお申し込みください。

振替方法	口座振替納付額	割引額	申込期限		引落日
2年前納(4月～翌々年3月分)	382,550円	15,850円	2月末		4月末
1年前納(4月～翌年3月分)	195,140円	4,180円	2月末		4月末
6カ月前納 (4月～9月分・10月～3月分)	98,530円	1,130円	4～9月分	2月末	4月末
			10～3月分	8月末	10月末
当月末振替(早割)	16,560円	50円	—	—	当月末

※保険料と割引額は、令和3年度の保険料(月額16,610円)を基準にした目安額です

◆申込先/振替希望の金融機関、年金事務所、役場住民課住民室のいずれか

◆必要書類/年金手帳または納付書、預(貯)金通帳、預(貯)金通帳届出の印鑑

【留意事項】

- すでに口座振替で前納されている方は、再度の申し込みは不要です。ただし、1年前納から2年前納への変更など、振替方法を変更する場合は、再度申し込みが必要です
- 残高不足で口座からの振替ができなかった場合は、次の振替日(2年前納、1年前納の場合は翌年4月末)までの間、割引がない翌月末振替になります
- 2年前納した場合の社会保険料控除は、①全額を納めた年に控除または②各年分の保険料に相当する額を各年に控除のどちらかを選択できます

◆申込・問合せ先/役場住民課住民室 ☎87-0511・米沢年金事務所 ☎0238-22-4220

国民健康保険診療所

1月の診療予定・担当医師

※空欄は休診です



◆国民健康保険診療所(椿) ☎72-2300

	月	火	水	木	金	土	日
						1日	2日
午前						(休診)	(休診)
午後							
	3日	4日	5日	6日	7日	8日	9日
午前	(休診)	高木	李	福島	高木		
午後		高木			高木		
	10日	11日	12日	13日	14日	15日	16日
午前	(休診)	高木	李	福島	高木		
午後		高木			高木		
	17日	18日	19日	20日	21日	22日	23日
午前	高木	高木	李	福島	高木		
午後	高木	高木			高木		
	24日/31日	25日	26日	27日	28日	29日	30日
午前	高木	高木	李	福島	高木		
午後	高木	高木			高木		

【受付時間】 午前 8:30～11:30 午後 1:30～4:00

- 水・木曜日の午後は、訪問診療などのため休診します
- 小児の予防接種は、月・火・金曜日の午後4時から行います
- 定期の予防接種は、ワクチン手配の都合上、事前にご予約ください

◆附属中津川診療所 ☎77-2330

	月	火	水	木	金	土	日
						1日	2日
午前						(休診)	(休診)
午後							
	3日	4日	5日	6日	7日	8日	9日
午前	(休診)		豊野				
午後				小川			
	10日	11日	12日	13日	14日	15日	16日
午前	(休診)		豊野				
午後				小川			
	17日	18日	19日	20日	21日	22日	23日
午前	高木		豊野				
午後				小川			
	24日/31日	25日	26日	27日	28日	29日	30日
午前	高木		豊野				
午後				小川			

【受付時間】 午前 8:30～11:30 午後 1:00～4:00

- 診療日は月・水曜日の午前、木曜日の午後となります
- 血液検査は、月・水曜日に行います
- 定期の予防接種は、ワクチン手配の都合上、事前にご予約ください

子育てFILE

こどもみらい館の予定表

(12月の日程)

- 12月4日(出) 10:00 ~クリスマス会 (要申込)
- 7日(火) 10:15 ~離乳食教室 (要申込)
- 8日(水) 10:45 ~おはなし広場 (要申込)
- 9日(木) 10:45 ~親子リトミック (要申込)
- 14日(火) 10:00 ~ままとあかちゃんのサロン
- 15日(水) 10:45 ~あそびの広場・避難訓練 (要申込)
- 21日(火) 10:00 ~ままとあかちゃんのサロン
- 22日(水) 10:45 ~親子体操 (要申込)

【年末年始の休館のお知らせ】

下記の期間は休館となります。よろしくお願ひします。

◆12月29日(水)~令和4年1月3日(月)

●こどもみらい館 ☎72-3336

開館日/火曜日から土曜日 休館日/月曜日、日曜日、祝日

利用時間/8:30~11:30、13:00~16:30



こじま みなと くん



みやもと さく くん

町内に在住の方で、小学校入学前のお子さんの写真掲載を希望される方は、メール(iide-info@town.iide.yamagata.jp)に名前・性別を記入して送付ください。

●問合せ先

役場企画課情報推進室

☎87-0522



メール 送信用 QRコード



町民川柳

—お題/「愛」または自由題—

3 すべての人に 健康と福祉を

自家野菜 愛情かけて 孫子等へ

松原 高橋 絹子

年老いて やさしい言葉 家族愛

松原 後藤 京子

路地の花 愛をそそげば みな満開

松原 くみ子(雅号)

寒い霜 朝日かがやき キラキラと

松原 かつみ(雅号)

それなりの 顔愛嬌で 埋め合わせ

松原 ユリ(雅号)

楽しき事 コロナ済んだらと 思う日々

松原 久女(雅号)

まつばらを こよなく愛し 母は逝く

松原 舟山 やそ

食卓に 愛情こめ 元気でる

松原 山口 政子

葉をかさね ずっと重い 愛のたま

松原 横山 和子

いっぶくの 茶にばあちゃんの 愛がある

松原 舟山 トミ子

ありがとう 感謝込めて 愛ことば

萩生 つね子(雅号)

愛情つなぎ むすんだ 幸せを

萩生 遠藤 なつ

友の愛 心に残る いつまでも

萩生 高橋 ふみ

柿うれし 小雀達に 愛込めて

萩生 梅津 クニ子

人生も 愛を求めて いつまでも

萩生 松田 昭子

菊の花 ポンポン咲きが 愛らしい

萩生 鈴木 尚子

霧深き 見送る車の 家族愛

萩生 井上 ヨシ

朝寒や 床の温もり 我的愛

萩生 エビス屋(雅号)

愛なのか 恋なのか 悩んだ若き頃

萩生 樋口 忠夫

愛憎も 薄れて平凡 老夫婦

黒沢 菅野 静子

作品を募集しています。 毎号先着20名(1人1作品)を掲載します

◆お題/「祝」または自由題

◆応募方法/掲載号の前月の第3木曜日までに、未発表の自作の川柳と住所、電話番号、氏名(または雅号)を明記のうえ、はがきまたはFAXで応募してください

◆提出・問合せ先/役場企画課情報推進室 ☎87-0522 FAX 72-3827

あ〜す発信局

町民総合センター「あ〜す」

- 休館日 毎週月曜日、祝日、年末年始
- 問合せ先 ☎72-3111

「あ〜す」休館日について

年末年始および蔵書点検作業のため、下記の期間が休館となります。「あ〜す」休館日には図書室も休館となります。

なお、休館日に図書を返却する場合は、正面玄関向かって右側奥の「図書返却口」をご利用ください。



◆休館日

12月29日(火)～令和4年1月3日(月)
令和4年1月25日(火)～31日(月)



お正月企画『本の福袋』

下記の期間、「あ〜す」図書室では、お正月企画として『本の福袋』の貸し出しを行います。

年齢やテーマごとにさまざまな福袋を準備します。みなさんぜひお越しください。

◆期間/令和4年1月4日(火)～1月15日(出)



めざまの里音楽祭の開催について

今年度の「めざまの里音楽祭」は、集合開催を見合わせ、事前に各団体の発表の様子を録画し、出演団体に対しオンライン配信することにより開催します。ご理解くださいますようお願いいたします。

あ〜す 図書室情報



飯豊町
町民総合センター
「あ〜す」図書室
☎72-3111

1月の開館日 ■は閉館日

日	月	火	水	木	金	土
						1
2	3	4	5	6	7	8
9	10	11	12	13	14	15
16	17	18	19	20	21	22
23	24	25	26	27	28	29
30	31					

時間/9:00～17:00

今月のおすすめの本

一般図書



民王

池井戸 潤/著 出版/KADOKAWA

高西環境大臣が人を凶暴化させる謎のウイルスに感染した。陰謀論者の台頭で、危機に陥る第二次武藤泰山内閣。ウイルスはどこからやってきたのか。泰山は国民を救うべく…。『小説野性時代』掲載に書き下ろしを加えて単行本化。

児童図書



人と動物の日本史図鑑 1

小宮 輝之/著 出版/少年写真新聞社

人と動物の関係を通して見た、日本史の時代ごとの生活や文化、政治や経済の特色を、画像やイラストを使って解説する。1は、旧石器時代から弥生時代までを取り上げる。

新着図書



ぼくはイエローでホワイトで、ちょっとブルー 2
プレイディみかこ/著

執行
深谷 忠記/著



新着児童書



なぜ、穴を見つけるとのぞきたくなるの?
石川 幹人/著

カピバラのだるまさんがころんだ
中川 ひろたか/作
柴田 ケイコ/絵



今月の展示コーナー

12月の展示コーナーは、クリスマスや年末年始に関するものを展示します。絵本や料理本、実用書で豊富な情報を紹介していきます。



納 税

国保税

・納期限／1月31日(月)

・問合せ先

役場税務会計課税務室

☎87-0512、87-0513

1月

税金、水道料などの公共料金のお支払いは、
便利な口座振替を利用しましょう！
口座振替の手続きは希望する金融機関窓口で。

暮らしの相談

1月

行政相談	日 時：1月21日(金)13:00～15:00 会 場：町民総合センター「あ～す」 問合せ先：役場住民課生活環境室 ☎87-0514
無料法律相談	日 時：1月21日(金)13:00～15:00 会 場：町民総合センター「あ～す」 問合せ先：役場住民課生活環境室 ☎87-0514
心配ごと相談	日 時：1月21日(金)13:00～15:00 会 場：町社会福祉協議会 問合せ先：町社会福祉協議会 ☎72-3353

ハローワーク 飯豊町求人情報

飯豊町内のハローワークの求人情報を掲載します。

◇令和3年10月8日以降に登録された令和3年11月5日現在の町内求人情報を受け付け順に掲載しています。雇用の状況により、募集が停止されている場合があります。

◇事業所によっては複数の職種の募集がありますが、掲載枠の関係上、一部省略しています。

◇雇用形態は、正＝正規社員、非＝非正規社員、パ＝パート労働者で表記しています。

◇詳しくは、町ホームページかハローワーク長井にお問い合わせください。

◆問合せ先

ハローワーク長井 ☎84-8609

役場商工観光課産業連携室 ☎87-0569

事業所名	職 種	雇用形態
豊川建設(株)	重機運転手（土木・建築・他） （有資格者）	正
(株)佐竹製作所 山形工場	金属部品加工及び関連作業（正社員／日勤）	正
S H I Nセルカ(株)	焼鳥調理／アルバイト	パ
(有)肉のすがい	食肉加工員	正
(株)デンソー山形	安全環境（管理）、技能職（製造）、生産管理（物流）、技能職【期間社員】（半年毎更新、最長3年間）	正・非
(社福)飯豊町社会福祉協議会	デイサービス送迎員【年度更新】	パ
電動モビリティシステム専門職大学設置準備室	作業員	パ
いいで添川温泉しらさぎ荘【(株)飯豊町地域振興公社（添川事業部）】	清掃作業員【60歳以上の方も応募大歓迎】	パ
樋口建設(株)	建築施工管理技士（建築技士）、土木作業員（土木、建築施工管理技士候補）、土木施工管理技士	正

住民課生活環境室から

12月11日から20日は

飲酒運転撲滅・冬道の交通事故防止強化旬間です

12月11日から20日は飲酒運転撲滅・冬道の交通事故防止強化旬間です。

年末から年始にかけて飲酒の機会が多くなる時期です。また、低温によるブラックアイスバーンや積雪によるスリップ事故が発生しやすくなります。

今の時期の運転や歩行に関する注意事項を確認し、交通事故防止に努めましょう。

◆交通事故を防止するための注意事項

◇運転者

- ・飲酒運転を絶対に「しない、させない、許さない」意識を徹底する
- ・路面状況に応じて出発時間を早め、時間にゆとりを

もった運転をする

- ・ハイビームとロービームを小まめに切り替える

◇歩行者

- ・道路横断時は、手や旗で意思表示し、横断開始時と横断中の2度確認する
- ・夕暮れ時からの外出は、明るい服装と反射材を着用する

◇自転車

- ・飲酒して自転車を運転するのも飲酒運転になるため、飲酒したら絶対に乗車しない
- ・道路の積雪時や凍結時は自転車の乗車を控える

◆問合せ先／役場住民課生活環境室 ☎87-0514

役場・医療機関などの年末年始の体制をお知らせします

◆役場／12月29日(水)から1月3日(月)まで、年末年始休業となります

◇出生・死亡・婚姻などの戸籍事務の受付について
日直者が午前8時30分～午後5時の間に行います。役場庁舎北側の玄関からお入りください。
そのほかの時間帯は、消防署飯豊分署(☎72-2222)で受け付けていますが、事前に電話で確認ください。

◇年明け開庁日【1月4日(火)、5日(水)】
上記の午前中は、窓口の混雑が予想されます。午後もしくは時間に余裕を持ってお越しください。

◆水道・下水道担当業者

12月29日(水)	高橋工務店 ☎75-2086
12月30日(木)	佐藤管工業 ☎72-2191
12月31日(金)	高橋工務店 ☎75-2086
1月1日(土)	佐藤管工業 ☎72-2191
1月2日(日)	佐藤管工業 ☎72-2191
1月3日(月)	高橋工務店 ☎75-2086

◆年末年始の休日診療所

12月31日(金)から1月3日(月)まで、休日診療所を開所します。

この期間、公立置賜総合病院救命救急センターは、非常に混み合い、診察待ち時間が長くなり、3時間以上お待たせすることもあります。

急な病気で、症状が比較的軽いと思われる場合は、長井西置賜休日診療所をご利用ください。

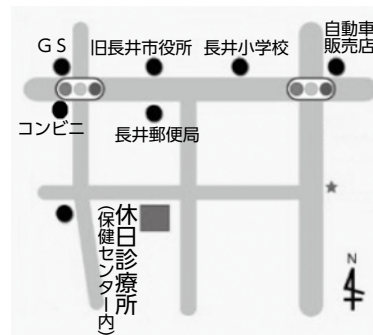

長井西置賜休日診療所

◇受付時間

- ・午前 8時30分～11時30分
- ・午後 1時～4時30分

◇連絡先

☎84-5799

冬期間の水道に関するお知らせ

◆冬期間の上下水道料金は、推定料金となります

積雪により12月から来年4月の冬期間は、水道メーターの検針ができないため、11月と同額を請求し、検針再開の来年5月に精算します。

※同額が不都合な場合はお早目にご連絡ください

◆冬期間の水漏れ事故に要注意！

冬期間において、凍結や落雪などの維持管理不良による水漏れ事故が多く発生しています。その際の修理代と水漏れした水道代は全額自己負担となります。事故防止のために、水抜きやヒーターを巻くなどの凍結防止や水道施設の雪囲いをするなど、事故対策をお願いします。特に冬期間使用しない建物または施設は水抜きなどの対応ではなく、閉栓届を提

出することをおすすめします。



◆もし、水漏れしたら！

水道法により、軽微な変更以外は町が指定した給水装置工事業者しか修理できません。水漏れ箇所が地中や床下、壁中の場合は減額制度もありますので、町指定給水装置工事業者に依頼してください。
※軽微な変更：給水装置の末端にある蛇口などの給水用具の取り換えおよび補修で配管を伴わない変更

【町指定給水装置工事業者】

◇高橋工務店☎75-2086 ◇佐藤管工業☎72-2191

◇ウマイヤ商店☎72-2275 ◇梅津商店☎72-2155

ほか町外43社が指定されています。

◆問合せ先／役場地域整備課上下水道室☎87-0515

年末年始のお買い物に、ぜひご利用ください！

町商工会では、買い物を便利にさせていただこうと「ほほえみカー利用券発行事業」と「宅配支援事業」を実施しております。ぜひ、制度をご利用ください。

◆ほほえみカー利用券発行事業

町商工会加盟店で買い物や飲食をするために「ほほえみカー」を往復利用する場合、帰りの利用料金が無料になる「利用券」を加盟店で発行しています。

※「ほほえみカー」運休日は「利用券」は発行できません

※「利用券」は、当日のみ利用できます

※対象となる店舗には、ポスターが掲示されています

◆移動販売／販売日時やルートなどの詳細は、下記の事業所に直接お問い合わせください。

(有)セルカ☎86-3368 (株)田中屋☎72-2054 (有)肉のすがい☎74-2212 渡部魚店☎75-2524

◆宅配支援事業

商店までの移動が困難な方を対象に、宅配事業を行っています。利用には条件があります。

詳細は、町商工会までお問い合わせください。

◇宅配商品／注文の合計額が1,000円以上となる商品

◇宅配時間／午前11時まで届いた注文は、当日午後1時に配達(手ノ子・高峰・中津川地区は翌日配達)

◆問合せ先／飯豊町商工会☎72-3000

飯豊町役場

TEL 0238-72-2111

FAX 72-3827

ホームページ www.town.iide.yamagata.jp

Eメール iide-info@town.iide.yamagata.jp



「あ～す」	☎72-3111	社会福祉協議会	☎72-3353	東部地区公民館	☎74-2447
町健康福祉課	☎86-2233	ひめさゆり荘	☎74-2011	西部地区公民館	☎75-2111
介護老人保健施設	☎86-2117	スポーツセンター	☎72-3086	中津川地区公民館	☎77-2020
国民健康保険診療所	☎72-2300	中部地区公民館	☎72-2126	飯豊駐在所	☎72-2245
付属中津川診療所	☎77-2330	白樺地区公民館	☎72-2242	中津川駐在所	☎77-2110

を有する者もしくは令和4年6月30日までに当該免許を取得する見込みの者

- ◆採用予定日/令和4年4月1日
- ◆試験期日/令和4年1月16日(日)
- ◆試験会場/公立置賜総合病院
- ◆受付期限/12月27日(月) (必着)
- ◆試験案内/置賜広域病院企業団総務課で配布するほか、ホームページからも印刷できます

申問 置賜広域病院企業団総務課
☎0238-46-5000

▼ お知らせ

第23回飯豊町めざまの里書初め大会参加者募集

- ◆日時/令和4年1月2日(日)
10:00～11:20 (受付9:30～)
- ◆会場/めざまの里観光物産館
- ◆参加料/300円(当日持参)
- ◆申込方法/電話、FAX、メール
- ◆申込期限/12月24日(金)
- ◆その他/新型コロナウイルス感染拡大状況で中止になる場合あり

申問 めざまの里観光物産館
☎86-3939 FAX: 86-3030
✉ info@mezami113.com

防災研修会を開催します

自主防災組織の知識向上と、自主防災未組織地域に向けた組織化推進を図るため、下記により防災に関する研修会を開催します。

- ◆日時/12月11日(土)
9:30～12:00
- ◆会場/めざまの里観光物産館2階
コンベンションホール
- ◆内容/県防災アドバイザー齋藤昭氏による防災講話
「おらだがやらねでだれがやる！」

- ◆その他/参加を希望される方は、事前にお申し込みください

申問 役場総務課防災管財室
☎87-0695

▼ 募集

置賜広域病院企業団職員採用試験

- ◆募集職種/行政職(医療・福祉系)
- ◆採用予定人員/若干名
- ◆受験資格/昭和62年4月2日以降に生まれた者で、「精神保健福祉士」または「社会福祉士」の免許

飯豊町職員採用試験のお知らせ

- ◆募集職種/①保健師②上級土木③初級土木
 - ◆採用予定人数/①1名②1名③若干名
 - ◆試験申込受付期間/12月6日(月)～令和4年1月7日(金) 必着
 - ◆一次試験/1月23日(日) ※二次試験は一次試験合格者に通知
 - ◆試験内容/教養試験・職場適応性検査・専門試験・作文試験
 - ◆試験会場/飯豊町役場 ◆採用予定日/令和4年4月1日
- ※受験資格などの詳細は町ホームページをご覧ください

申問 役場総務課総務財政室 ☎87-0520



▼ 町からの ▼ ご案内

6次産業化に取り組む方を支援します

町内の農林水産物を使った加工品の開発や改良、販売促進などを行う町内の団体や個人に対し支援します。

◆対象経費・補助額

- 原材料費、加工費、消耗品、印刷製本費、機械器具の購入、レンタル料などの対象経費の合計額の1/2以内(上限50万円)
- 講師謝金、研修旅費などの対象経費の1/2以内(上限10万円)

◆申込締切/12月24日(金)

申問 役場農林振興課農業振興室
☎87-0525

令和3年米価下落対策資金

令和3年産米の概算金の大幅な減額などにより収入が減少した農業者に対し、無利子資金を融通します。

- ◆対象/米を生産し令和3年産米の「生産の目安」に協力している方
- ◆貸付限度額/次の①または②のうちいずれか少ない額
①貸付対象者が生産している米の出荷量×1,900円/60kg
②500万円

- ◆償還期限/1年以内(据置なし)
- ◆貸付期間/令和4年3月31日(木)
- ◆申込先/JAなどの各種金融機関

申問 役場農林振興課農地管理室
☎87-0524

除雪機による事故防止

歩行型ロータリ除雪機使用中の4大事故要因は、除雪部に手を突っ込む、オーガに巻き込まれる、後進時に挟まれる、除雪機にひかれるです。除雪中の事故原因を知り、正しく使用してください。

◆事故防止のポイント

- ・人がいるときは使わない
- ・エンジンをかけたまま離れない
- ・雪詰まりには雪かき棒を使って
- ・後方にも注意する

☎ 除雪機安全協議会（日本農業機械工業会内）
☎03-3433-0415

新規里親相談会を開催します

家庭で暮らすことのできない子どもを、県からの委託で一定期間養育していただく「里親」に興味のある方を対象に相談会を行います。

◆日時／12月19日(日)
10:00～16:00

※1組60分程度の予約制

◆会場／山形市総合福祉センター

◆相談内容／里親に興味がある方、希望する方に、役割や里親になる流れなどについて、県、児童養護施設などの担当者が説明

◆申込締切／12月18日(土)正午まで

☎ 子ども家庭支援センター
チェリー ☎0237-84-7111

司法書士 無料電話相談会

無料電話相談会です。

◆日程／12月16日(木)、1月20日(木)、
2月17日(木)、3月17日(木)

◆時間／18:00～20:00

◆相談内容／相続登記、家賃や敷金、借金の返済、不動産の処分など

◆申込期間／開催月の1日から相談日の3日前まで

☎ 県司法書士会・総合相談センター ☎023-642-3434

公立置賜総合病院 年末年始の 救急外来受診について

次の期間、医療情報システムの更新に伴い電子カルテが使用できません。救急外来においては、診療に時間がかかり、待ち時間が大変長くなり混雑することが予想されます。

できる限り近隣の休日診療所などをご利用ください。

◆期間／12月30日(木)～令和4年1月1日(土)

☎ 公立置賜総合病院医事情報課
☎0238-46-5000

冬季間の 踏切事故防止について

◆踏切事故防止のための注意点

○踏切の手前では、必ず一旦停止し安全を確認してから渡ってください。路面凍結によるスリップに備え、踏切手前では十分に減速しましょう。また、積雪などにより踏切が確認しにくい場合、誤って線路に進入しないよう、しっかり確認してから通行してください

○警報機が鳴ったら、踏切内への無理な進入はやめてください

○踏切の中に閉じ込められた場合はそのままゆっくり車を前進させてください（遮断棒は、車で押せば前方に跳ね上がります）

○踏切内で動けなくなった場合（脱輪など）は、まず列車を止めてください

・非常ボタンがある時は、カバーの上から強く押してください。信号機が作動し列車に異常を知らせます

・非常ボタンがない時は、列車に向かって大きく手を振るなどして危険を知らせてください。発煙筒や赤色の物を使用すると効果的です

・列車が停止した後、付近の人などの協力を得て脱出してください

※脱出後は、最寄りの駅に連絡してください

☎ 県踏切道事故防止対策委員会
☎023-630-2462

やまがたハイブリッド 環境展

循環型社会の形成およびカーボンニュートラルの実現をめざし、環境について楽しく学べる「令和3年やまがたハイブリッド環境展」を開催しています。

◆期間／令和4年1月10日(月)祝日まで

◆場所

インターネット上の特設ウェブサイト (<https://www.yamagata-kankyoten.com/>)



☎ 県循環型社会推進課
☎023-630-2302

置賜広域行政事務組合 競争入札参加登録申請受付

令和4年度に行う建設工事、測量・建設コンサルタント業務などの追加登録申請および令和4年度に行う物品納入・役務提供の追加登録申請を受け付けます。

◆受付期間（土日祝日を除く）

①建設工事、測量・建設コンサルタント業務など
令和4年2月1日(火)～18日(金)

②物品納入・役務提供
令和4年1月17日(月)～2月4日(金)

※郵送の場合は当日消印有効

◆申請書類の入手方法

組合ホームページからダウンロードしてください



(<https://www.okikou.or.jp/>)

☎ 置賜広域行政事務組合事務局
施設課 ☎0238-26-7488

きゅうり（露地栽培） 個別相談会

個別相談会を随時開催しています。

◆対象／きゅうり栽培に興味のある置賜地域在住の方

◆内容／きゅうり（露地栽培）導入に向けての相談など

☎ JA山形おきたま園芸生産指導課 ☎0238-45-3005

戸籍の窓

(11月届け出分)

ご結婚おめでとうございます

住所 氏名

南陽市 星澤 剛さん
椿 安部 久美子さん

お誕生おめでとうございます

住所 氏名 ご両親

椿 工藤 葵くん (英樹 樹子)
小白川 大友結柚月ちゃん (貴弘 弘美)

心からおくやみ申し上げます

住所 氏名 年齢

小白川十文字 加藤 明和さん 73
萩生石原 小泉 せいさん 100
椿 椿第一 佐藤 きみさん 92
椿 財津堂 長沼 きゑさん 100
中 中北 嶋 貫清二さん 72
小白川下野 原田 ちうさん 99
椿 財津堂 松村 照子さん 91
中 中西 長岡 嘉子さん 90
萩生中ノ目 菊地 キクエさん 85
添川下町 米野 孝一郎さん 85
高峰東向 高橋 文雄さん 89
中 中北 山口 勲さん 95

※この欄に掲載を望まない場合は届け出の際にお申し出てください。

人の動き

【10月分】		()内は対前月比	
世帯数	2,314	(0)	転入 10
人	男	3,284 (-6)	転出 17
	女	3,384 (-8)	出生 1
計	6,668 (-14)	死亡	8

先日降った雪の日は、タイヤを履き替えながら子どもと一緒に喜びました。(中真)

あすのば入学
新生活応援給付金

入学・新生活を迎える子どもたちに給付金をお届けする事業です。返済不要・成績不問です。

- ◆受付期限 / 12月17日(金)
- ※原則オンラインで申し込み
- ※郵送の場合は、12月13日(月)消印有効
- ◆対象 / お子さんの学年やご家庭の状況など、申し込み要件があります。詳細はあすのばホームページでご確認ください。



- ◆給付について
選考の上、2022年3月中に給付します。給付までのスケジュールや給付予定人数はホームページでお知らせします。
- ※選考の結果、不採用となることもあります

申問 (公財) あすのば「入学・新生活応援給付金」係
☎03-6277-8199
✉ kyufu@usnova.org

【お詫びと訂正】

11月号27ページの「戸籍の窓」に一部誤った記載がありました。深くお詫び申し上げますとともに、以下のとおり訂正いたします。

◆舟山拳人さん

次回発行日
1月13日(木)

米沢有為会
令和4年度寮生募集

入寮希望者はYouTubeによるビデオ寮紹介をご覧ください。

東京興譲館

- ◆寮費月額 / 50,000円
- ※食費、水道代、光熱費など含む
- ※寮生の人数によって変動あり
- ◆応募資格 / 東京および東京近郊の大学、短大、専門学校および大学院の在学学生、または入学予定者(男子のみ)であって、以下のいずれかを満たす方

- ①置賜地域3市5町の在住者または出身者の子弟
- ②有為会会員1名以上の推薦を受けた方

◆願書の入手方法
米沢有為会ホームページからダウンロードをお願いします



(<http://www.yonezawa-yuukai.org/>)

申問 東京興譲館 ☎03-3309-3302
米沢有為会 ☎0238-22-5111

仙台興譲館

- ◆寮費月額 / 50,000円
- ※食費、光熱費など含む
- ※寮生の人数によって変動あり
- ◆応募資格 / 仙台市内および仙台近郊の大学、短大、専門学校および大学院の在学学生、または入学予定者(男子のみ)であって、以下のいずれかを満たす方

- ①置賜地域3市5町の在住者または出身者の子弟
- ②有為会会員1名以上の推薦を受けた方

◆願書の入手方法
仙台興譲館に申し込むか米沢有為会ホームページからダウンロードをお願いします



(<http://www.yonezawa-yuukai.org/>)

申問 仙台興譲館 ☎022-222-4790
米沢有為会 ☎0238-22-5111



今年、町内全地区で文化祭が行われました。地区によってさまざまな作品や特色ある催し物があり、取材して良かったと思えました。出番が減っている着物を気軽に着られるようにリメイクするのは環境に優しい取り組みだと思えました。来年の自身の作品はどのようにしようか、制作の励みにもなりました。来年はお住いの地区以外の文化祭にもぜひ足を運んでみてくださ。(みさと)



私とSDGs ~持続可能な私の取り組み~

令和3年を振り返って



広報いいでは、SDGs(エス・ディー・ジーズ:持続可能な開発目標)について皆さんに知っていただくため、連載形式でSDGsに関する町の取り組みなどをお知らせしています。
今月は、令和3年のSDGsに関する動きを振り返ります。

飯豊町ゼロカーボンシティ 推進シンポジウム2021開催

2月7日、町民総合センター「あす」において、「飯豊町ゼロカーボンシティ推進シンポジウム2021」が行われました。町内外から約100名が参加し、ゼロカーボンとは何か、地球温暖化対策として私たちができることは何かを考えました。

第一部の基調講演では、2015年12月に採択されたパリ協定において、地球の平均気温の上昇を産業革命前の2℃未満に抑えなければ深刻な問題が起ると予測し、すでに1℃上昇していること、地球の気温上昇を抑えるには温室効果ガスの排出を今世紀後半にはゼロまたはマイナスにする必要があることなどが話されました。

また、飯豊町立第一小学校6年生が考えよう私たちのエネルギー〜電気の学習を通して〜と題し、昨年5月から学習してきた電気やエネルギーについての発表を行いました。地球温暖化によって経験したことのない台風や災害が発生していること、100年先の未来を考えて節電や使い捨てを減らしていくことの重要性を分かりやすく説明しました。

第二部では、「私たちの暮らしと持続可能なまちの未来」と題し、パネルディスカッションが行われました。地域資源の循環の重要性や昔の取り組みを取り入れ環境に負荷をかけない暮らしの大切さ、環境について考え安心して暮らせる未来

について語られました。
町の「ゼロカーボンシティ」への挑戦は始まったばかりです。今後も豊かな暮らしを次世代へ持続的に引き継いでいくため、ゼロカーボンへの取り組みを進めていきます。

地球温暖化対策の呼びかけ

10月30日、いいでみらいマルシェ、ちっちゃいめざまみの里まつりの会場で、置賜地域地球温暖化対策協議会による省エネ・節電普及啓発活動が行われました。環境意識に関するアンケートや温暖化防止に関するパネルを展示し、地球温暖化による影響や家庭でできる省エネに関する取り組みを来場者に呼びかけました。

家庭でできる環境に優しい取り組み

- ◎冷房・暖房は適切な温度で使用する
- ◎エコドライブを行う
- ◎マイバックやマイボトルを使用し、なるべくごみを出さない生活をする
- ◎宅配便は1回で受け取るようにする
- ◎エコ商品・リサイクル製品を購入する
- ◎自動車を購入する際は、エコカー(電気自動車など)を選ぶ

地球温暖化防止活動推進員の小池優さん(添川)は「わずかなことでも、一人一人が省エネを心掛けることで、脱炭素社会の実現につながる。省エネや環境に優しい取り組みは、決して難しくないので気軽に始めてほしい」と地球温暖化対策は一人一人の取り組みが重要だと話されました。

来場した親子連れは、家庭で取り組んでいる環境に負荷をかけない暮らしや今後の取り組みのアイデアなどを話しながら、パネルを熱心に眺めていました。



◆問合せ先/役場企画課情報推進室
087-0522

