

町の生活情報紙

— IIDE PUBLIC RELATIONS —

広報

いいで

12

14, December

2017

Vol.1089



写真/12月3日、白樺地区公民館で行われた白樺子ども会育成会こどもまつりの川柳かるたゲーム

- 03 バイオマス産業都市に認定
第13回全国散居村サミットinいいで
- 04 空き家を考える
～空き家は自分のこと、地域のこと～
- 06 町の人事行政の運営などの状況
町臨時職員登録のご案内／「人口減少の先に見える飯豊の姿～私たちが作る子どもたちの未来～」出前講座のご案内／町関係機関年末年始休業のお知らせ
- 08 受賞者紹介
- 10 がんばりの軌跡
- 11 みんなで進めよう！介護予防！／町民川柳
まちかどNEWS
- 12 第20回いいで秋の収穫祭／森の教室IN山形県／音楽の広場 ほか
- 14 直伝おふくろの味
- 15 子育てファイル／あ～す図書室情報
- 16 いいで・ヘリテイジ／町長の見て歩き
- 17 健康ikiikiプラス
- 18 お知らせ／戸籍の窓／人の動き／編集後記
- 20 第4回心の古里いいでフォトコンテスト
特別賞「里山の春」



the most beautiful
villages
in japan

「日本で最も美しい村」連合

飯豊町は「日本で最も美しい村」連合に加盟しています。これからも美しい景観と里山文化に磨きをかけていきます。

町のホームページから

さらに情報を！

町からのお知らせや情報は飯豊町ホームページにも掲載しています。

大きなアイコンとすっきりしたデザインで、だれでも見やすく、欲しい情報が簡単にさがすことができるように工夫されています。

どうぞアクセスし、生活情報に役立ててください。



www.town.iide.yamagata.jp



今月の

表紙

地区内の友だちと 楽しく交流



レクリエーション終了後、お母さんたちが作ってくれたカレーライスで昼食会

12月3日、白樺地区公民館で、白樺子ども会育成会こどもまつりが行われました。1～5年生までの14名が参加し、新聞紙を丸めてまりに見立てたまり入れ競争や、公民館事業で作成した、町内の情景を詠んだ句が札になった「川柳かるた」とりをして、地区内の友だちと楽しい時間を過ごしました。かるたとりでは、句が詠まれ、スタートのホイッスルと同時に勢いよく走り、目当ての札に飛びつく姿が見られました。

バイオマス産業都市に認定

10月3日、本町は関係7府省（内閣府、総務省、文部科学省、農林水産省、経済産業省、国土交通省、環境省）が共同で推進しているバイオマス産業都市に認定されました。

バイオマス産業都市とは、原料生産から収集・運搬、製造・利用まで、経済性が確保された一貫システムを構築し、地域の特色を生かしたバイオマス産業を軸とした環境にやさしく災害に強いまちづくりを目指す地域です。

本町はこれまでも、木質バイオマス製造施設（中津川地区）で、ナラやブナを原料とした木質ペレットなどを製造したり、有機肥料センターでは、家畜排せつ物を堆肥化して農地に還元する循環型農業に取り組んできました。今年度、「飯豊町バイオマス産業都市構想」を策定し、これらの取り組みをさらに発展させ、再生可能エネルギーの活用による持続可能な循環型まちづくりを進めていきます。

◆事業化プロジェクト

①家畜排せつ物などを利用したバイオガス発電事業プロジェクト

町内畜産事業者から家畜排せつ物などを調達し、バイオガス発電に取り組めます。バイオガス発電とは、家畜排せつ物などからバイオガスを生成し、生成されたバイオガスを燃やして発電する方法です。

②木質バイオマス資源活用推進・熱供給推進プロジェクト

町内広葉樹・針葉樹の素材生産体制を拡大し、木質バイオマス燃料製造・素材（丸太）供給の体制を整備します。住宅団地や公共施設などへの熱供給システム導入を展開します。

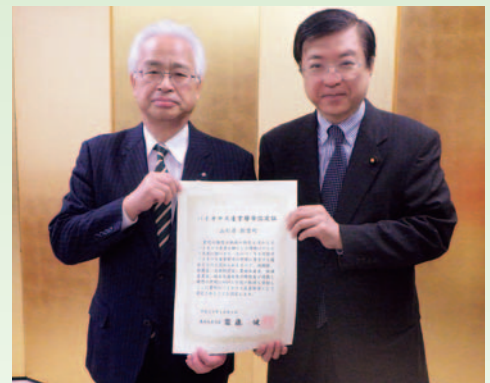

認定証授与式での磯崎陽輔農林水産副大臣と後藤町長



地元関係団体への説明の様子

◆「バイオガス発電事業」は、環境を良くするための取り組みです

「バイオガス発電」で使用するメタン発酵は、家畜排せつ物を嫌気状態（酸素のない状態）の発酵槽に投入し、バイオガスを生成します。全て密閉された槽で行うため、肥料などにする場合と異なり、臭気を抑えることができます。環境を改善するための取り組みです。原料となる家畜排せつ物は、眺山地内の家畜排せつ物を利用します。事業は、法令に基づき企画提案のあった東北おひさま発電株式会社（長井市）が実施します。

現在、関係事業者や地域住民、行政で協議会を組織し、事業内容を検討しています。また、添川財産区管理会の皆さまや眺山環境保全協議会の皆さまにもご意見をいただいています。

第13回全国散居村サミットinいいで開催

10月24～25日、第13回全国散居村サミットinいいでが開催されました。日本の原風景である散居村を有する本町を含めた全国8市町が一堂に会して、散居村の特性を生かしたまちづくりや散居村における課題などについて意見交換を行いました。

パネルディスカッションでは、町屋敷林保存会伊藤賢一会長による田園散居集落での暮らしを紹介する事例発表などが行われ、保全の重要性について活発な議論が行われました。

サミットの最後には、美しい田園散居集落景観を次世代につないでいくため、散居村の特性を生かした地域づくりや自然と調和した散居景観の保全に努めるなどの共同宣言を採択し閉会しました。



空き家を考える

空き家は自分のこと、地域のこと

身近に空き家が増えていると感じませんか。町の調査では、今年3月時点で町内に155棟の空き家があることを確認しています。

倒壊寸前までに放置された危険空き家は、地域にとって深刻な問題です。空き家を増やさないためにできることはなんですか？空き家になってしまった場合、どうすればいいのでしょうか？

皆さんの身近な空き家問題を取り上げます。

増える空き家

人口減少と核家族化、高齢者世帯の増加などを背景に、全国的に空き家が増えています。

空き家にしていく理由はさまざま、国土交通省の調査では、「物置として使う」、「解体費用をかけたくない」、「特に困っていない」などが上位となっています。

空き家というだけで直ちに問題になるわけではありませんが、町内で確認されている155戸の空き家のうち、その半数以上が「使用困難」もしくは「倒壊などの危険性がある」に判断されています。管理不足の空き家は急速に老朽化し、やがて危険空き家となり、悪影響は敷地内にとどまらず周辺住民の生活を脅かします。

本町では平成25年度に「空き家等の適正管理に関する条例」を施行し、所有者の責任を明確にした上で、地域や行政の役割を明らかにしました。通報などにより管理不足な空き家が確認された場合、立入調査が行われ、適正に管理されていないと判断された場合は、行政指導として「助言・指導」および「勧告」がなされます。正当な理由がなく勧告に従わない場合は措置命令が行われ、命

悪影響の具体例



空き家大辞典（山形県県土整備部）より

令に従わない場合は所有者の氏名などの情報が公表されます。さらに、そのまま放置し住民の日常生活に著しく悪影響を及ぼす場合は、行政が所有者などに代わり解体を含む必要な措置を行う場合があります。その費用は全額所有者などに請求されます。

管理不足な空き家の悪影響

空き家の管理は所有者の責任ですが、空き家の問題は、所有者の問題にとどまらず地域全体に波及します。

管理不足な空き家により生じる悪影響や問題は、防災・防犯、衛生、景観など多岐にわたります。さらに、不動産物件としての価値の低下をもたらす、資産としての有効活用機会損失にもなります。

空き家を放置しない、増やさないために

空き家と向き合う

「空き家なんて自分には関係ない」と思っていませんか？今はご両親や親戚が住んでいるその家は、将来、あなたが所有者になるかもしれないのです。

国土交通省の調査によると、空き家の所有者になった理由の56%は相続です。空き家問題は、家を持っていれば誰もがいつかは直面する問題です。将来を見据えて早めの対応が大切です。

町の取り組み

◎「空き家バンク制度」～空き家情報を利用希望者に紹介します～

所有者からお寄せいただいた空き家などの情報を、町ホームページに掲載して、空き家などを利用したい方との橋渡しを行っています（空き家バンク制度）。掲載情報は、空き家のほか、空き店舗や工場、空き地です。

所有されている不動産を無駄にせず、役場に情報をお寄せください。今年10月から国土交通省事業の「全国版空き家・空き地バンク」とも連携して、情報発信を強化しています。

◆相談・問合せ先／役場総務企画課特別政策室 ☎87-0695

【空き家バンク制度の仕組み】 町ホームページのトップページキーワード検索

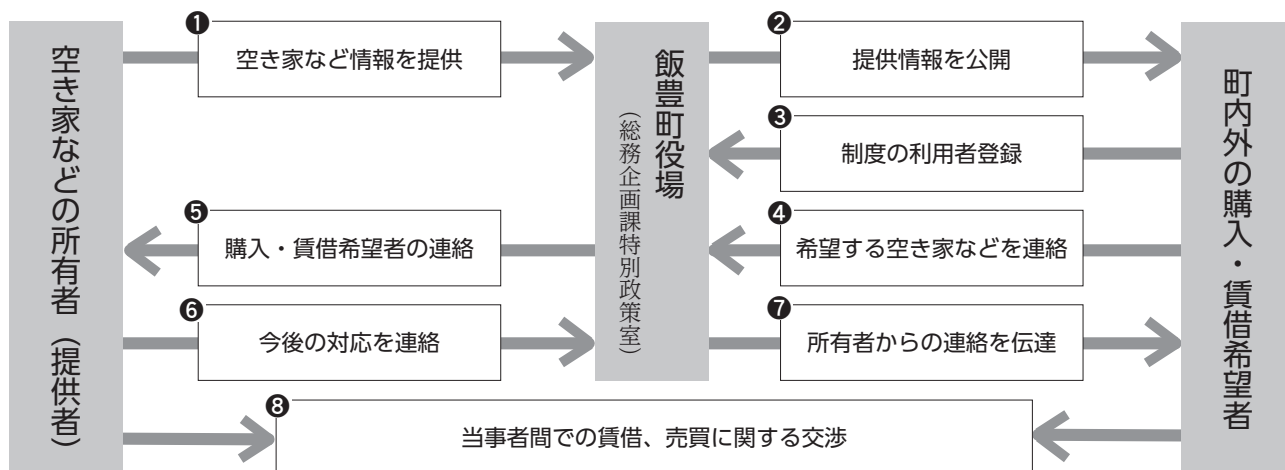

◎老朽危険空き家の解体・撤去を支援します

住民生活の安全・安心、町内の景観保全を目的に老朽危険空き家の解体・撤去を支援しています。老朽危険空き家に該当するかは下記にお問い合わせください。

支援内容／解体撤去工事の2分の1以内の金額（上限は40万円）を補助。

※町内業者に解体工事を依頼した場合は、解体撤去費が20万円を超える場合10万円を加算します。

◆相談・問合せ先／役場住民税務課生活環境室 ☎87-0514

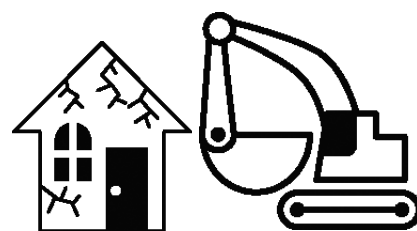

◎空き家に関する無料相談会

空き家の売買、賃貸、解体、相続、リフォームなどについて、山形県空き家活用支援協議会と協力して無料相談会を開催します。

日時／平成30年1月28日(日)13:00～16:00

場所／あ～す2階会議室

対象者／町内の空き家・空き地の所有者、または管理者

対応者／不動産協会（宅建・全日）および司法書士会の方

申込方法／平成30年1月15日(月)までに下記にお申し込みください

※当日相談も可能ですが申込者を優先します。

◆申込・問合せ先／役場総務企画課特別政策室 ☎87-0695

◆勤務時間の状況

1週間の勤務時間	勤務時間の割り振り			
	始業	終業	休憩時間	週休日
38時間45分	8:30	17:15	12:00~13:00	土・日曜日

※本庁以外の施設では、異なる場合があります

◆年次有給休暇の取得状況（平成28年）

総付与日数	総取得日数 (a)	対象職員数 (b)	平均取得日数 (a)/(b)
4,849日	926日	129人	7.2日

◆休暇の種類

年次有給休暇、病気休暇（有給）、特別休暇（有給）、介護休暇（無給）、組合休暇（無給）があります。

◆職員の分限および懲戒処分の状況

平成28年度の職員の分限処分はありませんでした。懲戒処分は停職が1人でした。

◆職員の服務の状況

職員は全体の奉仕者として公共の利益のために勤務し、全力で職務遂行しなければなりません。職務の遂行にあたって職員が守るべき義務には、職務命令等に従う義務、信用失墜行為の禁止、守秘義務、職務専念義務、政治的行為の制限、争議行為等の禁止、営利企業等の従事制限があります。

◆職員の研修の実施状況

区分	実施機関	内容	延受講者数
町独自研修	飯豊町	新規採用職員研修（事前研修を含む）	17人
		法制執務研修	14人
派遣研修	山形県市町村職員研修協議会	階層別研修（課長級・係長級・上級職員研修など）	11人
		専門研修・養成研修	24人
	置賜市町職員研修協議会	新規採用職員研修	4人
		一般研修（法制執務研修）	2人
		人事担当研修	3人
	国際文化アカデミー	平成28年度ストレスチェックを活用した職場の改善	1人

◆人事評価の状況

職員がその担当する業務において「目標管理」の手法を用いて「業務遂行過程で発揮した能力」および「業務の達成状況や取組内容」を適正に評価し、人事管理の基礎とするための人事評価制度に平成28年度から取り組んでいます。

◆健康診断などの実施状況

区分	内容	対象者
職員健康診断	基本健診	全職員
	大腸がん検診	全職員
	肝炎ウイルス検診	35歳以上の希望者
	肺がん検診	40歳以上の希望者
	胃検診	希望者
	乳がん検診	希望者
職員健康診断事後指導	子宮がん検診	希望者
	健診結果に基づき、保健師による指導を実施	全職員

◆共済組合および互助会

職員およびその家族の生活の安定と福祉の向上を図るため、山形県市町村職員共済組合や山形県市町村職員互助会の制度を利用しています。

区分	内容
短期給付	職員とその家族の病気、けが、死亡および災害などに対する給付を行います
長期給付	職員の退職・障がいまたは死亡に対して年金または一時金の給付を行います
福祉事業	職員とその家族の病気予防、貯金の積み立て、住宅資金の貸し付けを行います

◆平成28年度の公務災害補償

傷病1件

◆職員の利益の保護の状況

県人事委員会から、公平委員会への委託業務（勤務条件に関する措置の要求の状況と不利益処分に関する不服申し立ての状況）は、平成28年度は該当ありませんでした。

◆飯豊町役場職員互助会（平成28年度）

互助会名称	飯豊町役場職員体育文化会
会員数	135人
補助金決算額	100千円
事業内容	各種クラブの設置、レク大会

町の人事行政の運営などの状況

町職員の任免、勤務時間や勤務条件などの情報を正しく知っていただくために、町の人事行政を毎年公表しています。

今回は、平成28年度の状況の公表になりますが、一部ほかの年度の状況についても掲載しています。

詳細は町ホームページで公開しています。
(<http://www.town.iide.yamagata.jp/>)

◆職員採用の状況（平成28年度）

区分	採用者数		
	男	女	計
一般行政職	1人	1人	2人
保育士	0人	7人	7人
作業療法士	0人	1人	1人
計	1人	9人	10人

◆部門別職員数（各年度4月1日現在）

区分	28年度	29年度	比較	
一般行政部門	議会	2人	2人	0人
	総務企画	23人	22人	△1人
	税務	7人	8人	1人
	民生	24人	25人	1人
	衛生	4人	4人	0人
	農林	11人	11人	0人
	商工	7人	6人	△1人
	土木	7人	7人	0人
特別行政部門	教育	21人	20人	△1人
公営企業等会計	病院	1人	1人	0人
	水道	3人	3人	0人
	下水道	3人	3人	0人
	その他	17人	18人	1人
合計	130人	130人	0人	

◆人件費の状況（平成28年度普通会計決算）

住民基本台帳人口 平成29年3月31日	歳出額	人件費	人件費率	
	(A)	(B)	(B/A)	27年度
7,507人	7,222,678千円	922,162千円	12.8%	13.2%

※人件費には、特別職に支給される給料および報酬を含みます

◆退職者数（平成28年度中の退職者）

区分	定年	勸奨	普通	計
一般行政職	4人	1人	1人	6人
保育士	4人	0人	0人	4人
技能労務職	0人	0人	0人	0人
計	8人	1人	1人	10人

◆職員給与費の状況（一般会計当初予算）

区分	職員数 (A)	給与費 単位：千円			合計(B)	一人当り給与費 (B/A)
		給料	職員手当	期末・勤勉手当		
28年度	109人	432,124	65,956	162,412	660,492	6,060
29年度	109人	432,588	59,489	166,641	658,718	6,043

※この表は、当初予算に計上された額です

◆職員の平均給与月額および平均年齢（平成29年4月1日）

区分	平均給与月額	平均年齢
一般行政職	375,100円	42.8歳
技能労務職	350,800円	52.3歳

◆職員の初任給の状況（平成29年4月1日）

区分	初任給	
	一般行政職	大学卒
	高校卒	149,300円
技能労務職	高校卒	147,800円

◆特別職の給与・報酬月額（平成29年4月1日）

区分	現行	条例	期末手当	
			6月	1.55月分
給料	町長	810,000円	810,000円	1.70月分
	副町長	610,000円	610,000円	1.70月分
	教育長	540,000円	540,000円	3.25月分
報酬	議長	310,000円	310,000円	1.55月分
	副議長	250,000円	250,000円	1.70月分
	議員	230,000円	230,000円	3.25月分

◆ラスパイレース指数（行政職給料表適用職員を対象）

26年度	27年度	28年度
97.2	98.3	98.9

※国家公務員の給与水準を100とした場合の給与水準です。単位は%。

◆職員手当の状況（平成29年度）

期末・勤勉手当	期末手当	勤勉手当	計	※加算割合：6級15%、5～4級10%、3級5%	
	2.60月分	1.70月分	4.30月分		
寒冷地手当	月額7,360～17,800円				
管理職手当	課長・局長・診療所長職：月額37,400～50,000円				
扶養手当	月額6,500円～10,000円		※15～22歳の扶養親族の子がいる場合1人につき5,000円加算		
通勤手当	交通機関等利用：限度額55,000円		自動車等使用：限度額37,200円		
時間外勤務手当	平日	125%（22：00～翌5：00は150%）			
	休日	135%（22：00～翌5：00は160%）			
退職手当	自己都合	勤続20年	勤続25年	勤続30年	最高限度額
	定年・勸奨	20.44500月分	29.1450月分	36.1050月分	49.59月分
		25.55625月分	34.5825月分	42.4125月分	49.59月分
住居手当	借家（家賃月額12,000円以上の場合支給する）			限度額	27,000円

平成30年度町臨時職員登録のご案内

町では、平成30年度の日々雇用職員雇用のため、事前の名簿登録の受け付けを行います。

◆受付期間

12月20日(木)～平成30年1月23日(火)

※上記以外も随時受け付けますが、平成30年4月からの雇用を希望する方は期間中に申し込みください

◆受付時間／8：30～17：15

※土・日・祝日・年末年始を除く

◆提出書類

町指定の登録申込書、履歴書

※資格が必要な職種は資格証明書の写し

◆職種

- 一般事務助手
- 交通安全専門指導員
- 技術技能員（運転業務など）
- 介護員
- 看護師
- 保育士（保育教諭・幼稚園教諭）
- 保育助手
- 調理師
- 学童クラブ指導員
- 栄養士
- 学校技術員
- 児童生徒自立支援員
- 学校支援員
- 公民館職員

◆登録資格

○性別・住所は問いませんが、行政事務などが適切にできる方です。秘密保持や公平公正な事務執行などは、職員と同様です

※次の職種は下記の資格が必要です

- 技能技術員(運転手)／中型自動車免許(マイクロバスの運転ができること)
- 介護員／介護福祉士またはホームヘルパー2級以上の免許、もしくは介護職員初任者研修修了者
- 看護師／看護師または准看護師免許
- 保育士／保育士または幼稚園教諭免許
- 調理師／調理師免許
- 栄養士／栄養士免許
- 学校支援員の業務内容は、児童生徒への学習活動支援や補助業務または学校図書館の司書業務となるため、教員免許、保育士免許、図書館司書資格保持者またはケースワーカーや各種相談業務経験者を優遇します

◆登録名簿の有効期間

平成30年4月1日から平成31年3月31日

◆注意事項

- 名簿登録された方から雇用される方を選考しますが、必ず雇用されるとは限りませんので、あらかじめご了承ください
- 平成30年4月1日から雇用されない場合でも、名簿の有効期間内に、必要とする業務が生じた場合は、年度の途中から雇用される場合があります
- 一定の勤務日数・時間により社会保険、雇用保険に加入します
- 原則、1日の勤務時間は7.5時間

ですが、6時間以内の勤務を希望する方も登録を受け付けます

- 障がいをお持ちの方で就業を希望する方も登録を受け付けます

◆申込書の請求

申込書および履歴書は、役場総務企画課行政管理室で交付します。郵便で請求する場合は、120円切手を貼った宛先明記の返信用封筒(角型2号)を必ず同封し、請求してください

※申込書は町ホームページから入手可

◆勤務条件

◇賃金（平成29年4月1日現在）

※職種や前歴などにより決定

- 一般事務助手／日額5,800～6,000円
- 交通安全専門指導員／日額6,500円
- 技能技術員／日額7,000～7,500円
- 介護員／月額153,750～213,200円
- 看護師／日額8,600～11,300円
- 保育士／月額143,500～202,950円
- 保育助手／日額5,800～6,000円
- 調理師／日額5,800～6,000円
- 学童クラブ指導員／日額5,800～6,000円
- 栄養士／日額7,000円
- 学校技術員／日額7,000～7,500円
- 児童生徒自立支援員、学校支援員 日額6,500円
- 公民館職員／月額162,000円～

◆申込・問合せ

〒999-0696 飯豊町大字樺2888番地
役場総務企画課行政管理室
☎87-0520

「人口減少の先に見える飯豊の姿～私たちが作る子どもたちの未来～」出前講座のご案内

私たちの暮らしは、家族の営みや住民同士の支え合いなどによって次の世代に受け継がれてきました。今、その流れが「人口減少」によって私たちの暮らしに大きな影を落とそうとしています。

「人口減少っていったいどんなこと？私たちの暮らしにどんな影響があるの？」など、さまざまな疑問について一緒に考えてみませんか。少人数のグループ、時間や場所は問いません。担当職員がお伺いしてお話をさせていただきます。

◆対象／町内在住の5名以上のグループ・団体

◆申込方法／開催希望日のおおむね2週間前までに申し込みください。ただし、公務の都合によりご希望に添えない場合があります

◆経費／無料

※有料の会場を使用する場合はご負担いただきます

◆申込・問合せ先

役場総務企画課特別政策室 ☎87-0695

町関係機関年末年始休業のお知らせ

下記の日程で年末年始休業となります。

◆12月29日(金)～平成30年1月3日(木)／役場、中津川診療所、各地区公民館

◇国民健康保険診療所は12月28日(木)～平成30年1月4日(木)までの期間休診

◆出生・死亡・婚姻などの戸籍事務の受付

日直者が8：30～17：00の間に行います。役場庁舎南側の玄関からお入りください。

そのほかの時間帯は、消防署飯豊分署で受け付けています。事前に電話で確認ください。(☎72-2222)

加藤清次さん（椿）

紺綬褒章



左から：伊藤榮造町社会福祉協議会会長
池野勇男県共同募金会会長、加藤清次さん、（副町長）
山口四郎右衛門町社会福祉協議会事務局長

10月13日、町社会福祉協議会で加藤清次さんへ紺綬褒章の伝達式が行われました。紺綬褒章とは、公益のために私財を寄付された方に授与するものとして、1918年（大正7年）に制定された政府の褒章制度の1つです。加藤さんは、社会福祉法人山形県共同募金会が展開する共同募金運動に際し、地域福祉の推進のために多額の寄付を寄せられました。町社会福祉協議会では、当寄付金の配分を受け、生活困窮者の支援を拡充するための事業に取り組みます。伝達式の中で、県共同募金会の池野勇男会長から中央共同募金会長感謝盾が、併せて授与されました。

飯豊町立第二小学校

平成29年度東北管区警察局長・東北交通安全協会長連名表彰優良学校



左から：（町長）、土屋賢寿校長

9月27日、長井警察署において開催された平成29年度東北管区連盟・緑十字銅章の長井地区表彰伝達式で、第二小学校が、平成29年度東北管区警察局長・東北交通安全協会長連名の優良学校として表彰されました。同校では、平成19年に学校・PTA・地域住民で組織する「白樺子どもネット安全パトロール隊」を結成。14名の隊員は交通安全に対する意識が非常に高く、毎日の登下校時の見守りはもちろん、特に悪天候の時や、熊の出没が心配されるようなときには、朝夕の丁寧な見守りを行う功績が認められたものです。土屋校長は「自然な形で見守りを大切に、一層の交通安全に励みたい」と語りました。

手ノ子区協議会 里づくり推進委員会さんさん部会

環境やまがた奨励賞



左から：井上俊一協議会長、古川啓治さんさん部会会長
（町長）、舟山政男さんさん部会副会長

10月28日、山形国際交流プラザで開催された、第18回「環境やまがた大賞」において、手ノ子区協議会里づくり推進委員会さんさん部会が「環境やまがた奨励賞」を受賞しました。部会では、原野化した町西部に位置する八幡山を有効活用するため、サクラなど多様な樹木を植栽し、町民の憩いの場をつくろうと平成23年から活動を行っています。「桜の森」と名付けられた同エリアには、今年度までで約10ヘクタールに苗木の植栽を行い、今後も継続的に活動を行います。また、地域の人に里山の機能と住民生活の関係についての重要性を学習する機会の場も提供する活動も行っています。



第一小…(一)、 第二小…(二)、
手ノ子小…(手)、 添川小…(添)
中学校…(中学)

◆飯豊町総合体育大会

◇ゲートボール

①椿②東部③萩生

【最優秀選手】遠藤芳昭(椿)

【優秀選手】小笠原源之助(東部)

◇グラウンドゴルフ

【男性】①萩生②椿③手ノ子

【最優秀選手】立石一(萩生)

【優秀選手】安部徳夫(椿)

【女性】①萩生②椿③小白川

【最優秀選手】国分恵美(萩生)

【優秀選手】佐野熱子(椿)

◇バレーボール大会

【6人制】①萩生②東部③小白川、高峰

【最優秀選手】梅津幸太(萩生)

【優秀選手】横山晃太(東部)

【9人制】①小白川②中③高峰、椿

【最優秀選手】鈴木茜紗美(小白川)

【優秀選手】鈴木知美(中)

◇卓球大会

①中②小白川A③萩生、椿

【最優秀選手】島貫明美(中)

【優秀選手】二瓶佐代子(小白川)

◇柔道大会

幼年の部／①小松剛大

小学生の部／①大城凖人②浅野蒼仁③
井上真二郎、浅野泰芽

中学軽量級の部／①岩瀬乃耶②小関蒼
汰③井上勝太郎

中学重量級の部／①深谷雄雪②本間晴
輝③長沼有紀、伊藤優馬

高校・一般の部／①山口拓毅(椿)②伊
藤賢(東部)③島貫雄太(椿)、井上雄
士郎(東部)

◇飯豊町駅伝競走大会

小学4年生以下の部

①長岡春磨、松山凜矩、江口賢斗

②元木心温、須藤心優、伊藤充輝

③朝倉楓、五島美怜、渡部紅羅々

小学5・6年男子の部

①根岸亮輔、佐原大斗、鈴木健介

②高橋琉徠、山口遥冬、船山優希

③小川竜弥、山口偉成、長岡祐輔

小学5・6年女子の部

①若月乃杏、船山瑛留美、船山玲緒奈

②熊谷真心、手塚千聡、嶋貫まゆみ

③大石夏音、渡部紗菜、古山結愛

中学生以上男子の部

①広瀬桜雅、嵐琉煌、土田嘉惟斗

②嶋貫亮平、國分逸生、手塚大智

③高橋大夢、尾形翔夢、手塚叶翔

中学生以上女子の部

①渡部暖、根岸志帆、佐原芽依

②鈴木梨夢、小浦愛結、鈴木彩月

③古山実夢、長谷川ひばり、野嶋杏子

マラソンの部

男子／①伊藤魁飛②峯村京佑③佐藤貴大

女子／①菅野愛夏②大冨桃子③安部夢
都姫

◆飯豊町小学生卓球大会

男子／①岡田絆②伊藤充輝③高橋琉徠、
齋藤漣

女子／①佃千里②原田夏姫③田辺瀬里
加、今夏希

◆中学生「税についての作文」

入賞／大城爽代香、大冨桃子

◆山形県小学生人権書道コンテスト米沢
協議会大会(置賜地区)

入選／船山玲緒奈(一)、船山夏楓(二)、
伊藤梨乃(二)、鈴木優介(手)、五島美郁
(手)、坂本心(手)、勝見薫(添)

◆町バレーボール連盟会長杯争奪第1
回ソフトバレーボール大会

①アイシックス②萩生フレンズ

③いいでお転婆、たかみね

◆第32回県小学生バレーボール新人交
流大会長井地区予選会

②飯豊西部わかさバレーボールスポーツ少年団

◇オープンの部

①飯豊西部わかさバレーボールスポーツ少年団

◆ミヤカワ杯2017長井地区U-11大会

③わかさサッカースポーツ少年団

◆平成29年度全日本交通安全協会会長表
彰交通栄誉章「緑十字銅章」優良安全運
転管理者／佐藤政美(株佐藤管工業)

◆町陸上大会

◇100m

5年男子①樋口蘭翔(一)②佐原大斗
(添)、宮遙来(手)

5年女子①五十嵐亜美(二)②古山結愛
(一)③若月乃杏(一)

6年男子①遠藤杏慈(添)②長谷川歩夢
(二)③井上月光(一)

6年女子①船山玲緒奈(一)②熊谷真心
(一)、杉本真彩(添)

◇50mハードル

5年男子①井上桜汰(二)②鈴木優介
(手)③伊藤琉生(一)

5年女子①船山瑛留美(一)②菊地杏音
(二)③横澤咲空(一)

6年男子①遠藤杏慈(添)②山口偉成
(二)③鈴木慎(一)

6年女子①船山玲緒奈(一)②田制優良
(二)③五島美郁(手)

◇男子1000m

5年①舟山弥寿佳(添)②宮遙来(手)

③安部紳ノ介(二)

6年①松山凜勇(一)②鈴木健介(添)

③高橋琉徠(二)

◇女子800m

5年①菅野柚季(一)新記録②若月乃杏
(一)③長沼沙那(手)

6年①佃千里(二)②嶋貫まゆみ(一)

③後藤椎香(二)

◇走り幅飛び

5年男子①佐藤楓(二)②根岸亮輔(一)

③五十嵐成那(二)

5年女子①高橋史華(添)②安部殊理
(二)③今夏希(手)

6年男子①高橋拓夢(添)②長谷川歩夢
(二)③島貫駿(一)

6年女子①杉本真彩(添)②国分なつね
(一)③原田夏姫(二)

◇走り高飛び

5年男子①樋口欄翔(一)②石井蓮斗
(一)③新野優風(一)

5年女子①五十嵐亜美(二)②古山結愛
(一)③船山夏楓(二)

6年男子①菅野倅成(一)②長岡祐輔(一)

6年女子①勝見薫(添)②伊藤梨夏(二)

③木村晴菜、井上楓(一)

◇ジャベリックボール投げ

5年男子①安部董矢(二)②長谷部優太
(手)③齋藤漣(手)

5年女子①後藤あまね(一)②勝見育実
(添)③高橋楓菜(手)

6年男子①鈴木擁(一)②井上月光(一)

③伊藤秋斗(一)

6年女子①志田海優(添)②遠藤聖稀里
(添)③熊谷真心(一)

◇400mリレー男子／①添小(遠藤杏
慈、高橋拓夢、鈴木健介、佐原大斗)

②二小③手ノ子

◇400mリレー女子／①一小(船山玲
緒奈、若月乃杏、菅野柚季、熊谷真心)

②二小③添小

(敬称略)

みんなで進めよう！介護予防！

デイサービス版

町全体で介護予防をすすめていきます



体全体を動かすのは、大変いいと思ってます。家で体を動かす機会がないので、ここに来てみんなで体操できて楽しいです。体の調子が良くなりました。



加藤よつさん（添川）

デイサービスセンター ひめさゆり

ひめさゆりでは、午前と午後の2回に分けて予防体操を行っています。昼食の前に「介護予防体操」を行い、午後は昼休みの後「タオル体操」を実施し、終わるとみんなでお茶を楽しみます。利用者全員で和やかに、しっかりと介護予防体操に取り組んでいます。

町内のデイサービスでは、4月より統一した体操の実施に取り組んでいます。全身を使う「介護予防体操」と、生活の動作が楽になる「タオル体操」を実施し、自立した生活が続けられるよう支援しています。各事業所の取り組みについて紹介します。

【デイサービスセンターひめさゆり職員 須藤さんの声】

予防体操を始めて半年がたちました。体操にはスクワットなども含まれており、利用者の方も以前より力が付いたように感じます。また、タオル体操を行うことで自分で体を洗うことが出来るようになった方もおられます。「運動をする」という習慣がついたのは大変良いことだと思います。今後も、無理をしないように声掛けしながら続けていこうと思います。

町民川柳

お題／「豆」または自由題

- ・ 齢と豆 摘まむ著先 ぼけ退治 黒沢 伊藤 喜和子
- ・ 夏の夜 ビール片手に だだチャ豆 黒沢 渡邊 君子
- ・ 晴れ間見て 大豆刈り取る 立冬に 黒沢 渡部 節子
- ・ 豆の音 のどかにひびく たのしかな 黒沢 長岡 秀子
- ・ 茜空^{あかね} しあわせ家族 つつみ込む 黒沢 手塚 君子
- ・ 豆絞り 面すり祭り もりあげる 下町 遠藤 こかめ(雅号)
- ・ 菊一輪 さわやかな風 秋の香り 下町 草刈 しづ子
- ・ なつかしい 豆ときりもち いろりばた 下町 高橋 つね子
- ・ ゲートボール 豆で動けば 病気なし 下町 小笠原 源之助
- ・ お正月 黒豆食べて よい年に 中洞 佐原 やす
- ・ じんだ餅 入歯踊って 大苦戦 椿 加藤 秀夫
- ・ 時雨空 吹く木枯らしに 舞う落ち葉 添川 二瓶 モト
- ・ 日本スモウ モンゴルなしで やってみる 匿名
- ・ 味噌豆を 今年もコトコト 愛込めて 添川 ニヤン子(雅号)
- ・ 病に勝 アースいっぱい熱唱に 観衆の目熱く 中 大谷部 ハル
- ・ お正月 数の子豆を そいつけし 萩生 後藤 カコ(雅号)
- ・ この豆は 味噌か豆腐か 納豆か 萩生 樋口 忠夫
- ・ 町川柳 読む都度^{つど}に重ねる 想い有り 萩生 西山 草芳(雅号)

◆ 作品を募集しています。毎号先着18名(1人1作品)を掲載します

◆ お題／「新」または自由題

◆ 提出方法／掲載号の前月の第4木曜日までに、未発表の自作の川柳と住所、電話番号、氏名(または雅号)を明記のうえ、はがきまたはFAXで提出

◆ 提出・問合せ先／役場総務企画課情報防災室 ☎ 8710522 FAX 7213827

まちかどニュースは、皆さんの広場です。
地域のできごとやご意見などお気軽にお寄せください。
役場総務企画課情報防災室まで（直通 ☎ 87-0522）



第20回いいで秋の収穫祭

にぎわいと交流の秋

11月3日、東部地区公民館としらさぎ荘前で「第20回いいで秋の収穫祭」が行われました。越冬野菜や南房総市の海産物、地場産農産物を使ったアイデア溢れる鍋が並んだ熱鍋まつりあつなべなどが開催され、晴天に恵まれた会場には多くの来場者が詰め掛けました。会場内で行われたミニ上棟式には小学生など約30人が参加し、高さ約3メートルのミニ住宅を建築。建前では、参加したミニ大工さんたちによる恒例のもちまきが行われ、会場は大いに盛り上がりました。



音楽の広場

生演奏で音楽に親しむ



11月17日、あ～すを会場に、町内の2歳から5歳児までの約200人を聴衆に迎え、「音楽の広場」が行われました。演奏を披露したのは、町消防団音楽隊（本部分団第1部第2班）の12名。楽器の紹介では、初めて見たスーザフォンの音色や軽快に演奏するサックスの音色に目を輝かせて聴き入っていました。園児たちはテレビアニメの主題歌などの曲に合わせて手拍子をしたり音楽に親しむ時間を楽しみました。

森の教室IN山形県

森の未来について楽しく学習

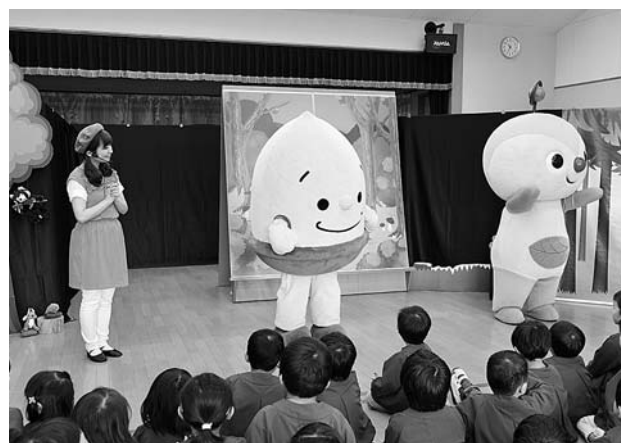

11月1日、西部地区公民館で（公社）国土緑化推進機構と（公財）山形県みどり推進機構共催による「森の教室IN山形県」が行われました。手ノ子幼稚園と添川児童センター園児が合同参加し、森の大切さや守り育てるものの必要性を読み聞かせやショーにより学習しました。また、どんぐりまきも行われました。園児たちは来年6月まで大切に育て、苗木にした後に森へ植林される予定です。



地産地消の日「めざみ産デー」

町内産食材を学校給食に

11月9日、地産地消の日「めざみ産デー」が実施され、町内全ての児童施設や学校で、町内産食材を使用した約800食の学校給食が提供されました。日頃の給食では約4割の食材が町内産で提供される中、この日はたまねぎやキャベツ、りんごなど9品目の食材が使用され、約8割が町内産の食材で彩られました。メインは飯豊産米沢牛の牛丼。児童たちは「牛肉がやわらかくておいしい」と口いっぱい頬張って、豊かな飯豊の食材の味を楽しみました。

いいでフードフェスタ2017

地域の強みを知る



11月27日、エルベを会場に「いいでフードフェスタ2017」が行われました。町内産食材を使用したメニュー12品や6次産業化の商品化に取り組んだ21品を、町内外の飲食店や農業関係者など約50名が試食しました。講評では「素材の自然な味という地域の強みを知ることが大事」とアドバイスを受けました。この取り組みは、今後のマッチングやマーケティングによる商品化や販路拡大の参考にされます。

飯豊町「どぶろく」「こくわワイン」新酒を楽しむ夕べ

出来たての新酒で乾杯



11月17日、めざみの里観光物産館で『飯豊町「どぶろく」「こくわワイン」新酒を楽しむ夕べ』が開催されました。町内外から参加した約90名は、いいで旅館と町地域振興公社が醸造したどぶろくと、無農薬で栽培された飯豊産こくわを使ったワインそれぞれの新酒を堪能しました。今年のどぶろくの出来は香り高く甘みのある味わいになり、こくわワインは爽やかな酸味とすっきりとした甘みが特徴です。



飯豊めざみの里農林産物直売所20周年記念祝賀会(めざみの里観光物産館)



平成29年度除雪作業安全祈願祭(飯豊町除雪機械格納庫)



第22回めざみの里音楽祭(あ〜す)

直伝おふくろの味



ピリツとした辛さが癖になる一品
シイタケのからし漬け

【材料】

◇生シイタケ	250 ^g
◇みりん	80 ^{cc}
◇酒	80 ^{cc}
◇しょうゆ	80 ^{cc}
◇砂糖	大さじ4
◇水あめ	大さじ1
◇からし粉	20 ^g
◇水	大さじ2

【作り方】

- 1 生シイタケの石づきを取り、手で2〜4等分の食べやすい大きさに裂く。
- 2 熱したフライパンで①を乾煎りして水分を飛ばす。
- 3 鍋にみりん、酒、しょうゆを入れて混ぜ合わせたら強火にかけ、酒のアルコール分を飛ばす。アルコール分が飛んだら砂糖を入れる。
- 4 ③に②と水あめを入れて、混ぜ合わせながら強火で煮る。混ぜ終わったら火からおろし粗熱をとる。
- 5 からし粉と水を混ぜて練りからしを作り、ラップをして15分程度置いて辛みを出す。
- 6 ④に⑤を混ぜて、保存容器（袋）に汁ごと入れ、冷蔵庫で3日程度漬けたら出来上がり。

ご飯のお供やおせち料理に
ぴったり



黒沢地区
食生活改善推進員
手塚美榮子さん

今回紹介する料理は、ぴりつとした辛さが癖になるシイタケのからし漬けです。甘辛いタレが食欲をそそります。調理のポイントは、材料を入れたら焦げ付かないように絶えず混ぜながら煮絡めることです。そのため、あらかじめ調味料を計っておき、鍋に火をかけたらず早く混ぜてください。また、生シイタケは大きく肉厚の物を選んでください。乾煎りすると小さくなります。さらに手で裂くことにより味が染み込みやすく食感も良くなります。調理が終わったら、保存容器にタレごと入れて漬け込みます。3日程度寝かせると、辛みがマイルドになり食べやすくなります。からし粉の量は好みに合わせて調整してください。生シイタケがあれば、家庭にある調味料で簡単に作ることができます。酒の肴にもおすすめですよ。



こどもみらい館の予定表
(12月・1月の日程)

- 12月13日(水) 10:30～ 親子交通教室
- 19日(火) 10:15～ 栄養士さん指導
- 20日(水) 10:30～ かんがるー広場
- 22日(金) 10:30～ みんなの集い
- 1月10日(水) 10:30～ おはなし広場
- 12日(金) 10:30～ だんご飾り
- 17日(水) 10:30～ あそびの広場・避難訓練
- 24日(水) 10:30～ かんがるー広場

年末年始の閉館日/12月29日(金)～1月3日(水)

だんご飾り 水木にだんごや折り紙を飾って、一年の無病息災を祈願しましょう
1月12日(金)10:30

episode

「甘えは心のエネルギー」

中のSさんより

子育て応援
kosodate
ouendan
談

子どもへの「甘えさせ」と「甘やかし」の違いはなかなかわかりづらいもの。実際、子どものために！と思ってやったことが「甘やかし」になりがちなんです。子どもは甘えと不安を行き来しながら成長していきます。例えば、外ではとてもいい子にしていたのに、家に帰ってくるとわがままを言ったりバタバタしてきたりした事はありませんか？それは、外で頑張っていたときの不安な気持ちや、甘えることで安心させるためです。いわば甘えは心のエネルギー。たっぷり甘えることができた分、外で頑張ることができ、自分に自信を持つことができるようになると思うのです。抱っこや話を聞いてという子どもの要望に応じて、子どもに安心感を与えることが必要です。「甘やかし」は親自身の満足行為ではないでしょうか。

●こどもみらい館 ☎72-3336

開館日/火曜日から土曜日 休館日/月曜日、日曜日、祝祭日
利用時間/8:30～12:00、13:00～17:00

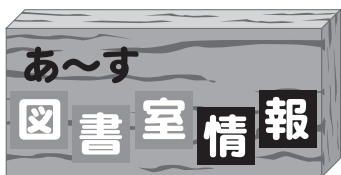

今月の
おすすめ図書



児童図書

ねだんのつかない子犬
きららのいのち

今西乃子/著、浜田一男/写真 岩崎書店
捨てられた子犬だったきららは、新しい飼い主に連れられて、初めて動物病院に行くことに。先生が「柴犬？」と聞くと、飼い主は「ミックスです」と言って…。ミックス犬を通じて、犬と人間の関係を描く。



児童図書

小学生のボクは、鬼のようなお母さんにナスビを売らされました。

原田剛/作、筒井則行/絵
ワイヤーオレンジ インプレス
とつてもやさしかったお母さんが、突然鬼のようになった。市場で売れないナスビを、ひとりで売ってくるように言われたボクは…。親と子に「親の有難さ、子育てとは何か」を伝える絵本。



一般図書

キラキラ共和国

小川糸/著 幻冬舎

夫からの詫び状、憧れの文豪からの葉書、大切な人への最後の手紙・・・伝えたい思い、聞きたかった言葉、承ります。鎌倉を舞台にした代書屋の物語。「ツバキ文具店」の続編。



一般図書

好かれる人が無意識にしている言葉の選び方

中谷彰宏/著 すばる舎

「でも」より、「だから」。「できません」より、「〇〇ならできます」…。いい人なのに言葉で損をしている人や、嫌われない言葉を好かれる言葉に上げたい人などに向けて、感じが良くなる言葉の言い換え例を紹介する。

●開館時間 午前9時～午後5時

●休館日 毎週月曜日・祝日・年末年始(12月29日～1月3日)

●問合せ先 町民総合センターあ～す図書室 ☎72-3111

飯豊遺産

いいで・ヘリテイジ

21

一渡邊六郎兵衛家と長屋門②一

前回は黒沢地内にある渡邊六郎兵衛家の歴史についてお話をしました。

渡邊六郎兵衛家には巨大な「長屋門」があります。長屋門とは門の左右が長屋になっている建物のことです。かつてはそこに家臣や使用人などを住ませたもので、建築には許可が必要となる権威ある建物だったと言われています。長屋門は江戸時代に建てられる例が多いのですが、渡邊家の長屋門は明治42年に建てられました。そのせいか、この長屋門は人が住むのではなく、家業に使う道具や家財をしまう蔵として使われてきました。なぜ江戸時代的な建物を明治期に建てたのでしょうか。飯豊町がある置賜地域は江戸時代に米沢藩が支配しました。米沢藩は収入に対して武士の数が大変多く、武士といえども生活が苦しい、貧しい地域だったのです。そんな中、豪農とはいえ武士でもない渡邊家があり大きな建物を建てるこ

とはできなかつただろうと考えられます。しかし明治期に入ると武士、農家、商人といった身分がなくなります。これにより渡邊家も江戸時代的な権威ある建物を作ることができるようになったのではないのでしょうか。渡邊家にとって古い権威ある建物は、憧れの建物だったのかもしれませんが。



昭和21年の長屋門
(峯村昭一氏提供)



長屋門の棟札

問合せ先／社会教育課生涯学習振興室 ☎72-3111

何千年も繰り返されたはずのこととわかりつつ、いまさらながら四季の変化に驚いている。約束された決め事、命を与えられたすべてのものが避けることの出来ない「目の前にあるものは変わる」という当たり前のことであっても、あまりの劇的な変わりように驚いてしまうのである。早春、まだ堅いつぼみのふきのとうを見つけては、長かった冬の終わりに安堵した。もうすぐ花が咲きみだれるときが来る。そしてそのあとに何色もの絵具を使って描いても表現のしようのないほど多彩な緑の風景が現れる。まるで交響曲を聴くようだ。緑陰濃い屋敷林を遠くにながめ蟬の声にまどろむ夏は短く、お盆を過ぎるとまたたく間に黄色の秋が訪れる。気まぐれな秋の空を相手に稲の穫り入れに追われているうちに冬の足音が近づく。恨めしいみぞれまじりの冷たい雨に何度か打たれたあとの物音ひとつしな静かな朝、異様に明るい窓のようすに雪の気配を感じて窓を開けると、真っ白い新雪に蔽われた世界が広がっている。追いかけたのか、何かに追われて

いたのか、曖昧なままことしもまた行く年を送り来る年を迎えようとしている。「難しい世と思う朝早くあの山この山実に青い」終坡の号、佐藤剛先生の歌碑の前に幾度となく立ち止まり、あの山に生まれた一本の枝、しずくの一滴を回想しては勇気づけられた。山や大地は、変化の全てを包み込んでなお不動である。飯豊中学校の校歌は、田園はるかその果てに四方の名山のぞみ見るで始まる。四方の名山とは、飯豊山、朝日連峰、吾妻山、蔵王山の四つである。この山々に囲まれた風土が「もうひとつの日本」を作ってきた。この地でいまの季節、高い山並みだけがその頂に冠雪する。だから、四方の名山は誰にでも分かりやすい。そこで思わぬ発見をした。白鷹山の北西方向に、何ということだ、たおやかな白い峰が存在しているではないか。間違はなく「月山」の雄姿である。飯豊町から「月山」をのぞむことができる。感嘆新たである。町内のどこかに、飯豊、朝日、吾妻、蔵王と月山の全てを見渡せる「黄金の地点」はあるのだろうか。

「黄金の地点」

連載 随想

町長の思ひ歩き 97

後藤 幸平

健康福祉課からの健康コラム

health column

健康に関する身近なテーマを2つ取り上げて、皆さんの健康づくりを応援します。

今月の
テーマ

- ・入浴中の事故を防ごう
- ・体幹エクササイズ



【冬に多い入浴中の事故】

寒さが厳しくなる12、3月にかけては入浴中の事故（溺死）が多くなります。入浴中の事故で亡くなる方は全国で年間約1万7千人、山形県では年間約200人と推計されています。これは交通事故死の4倍以上の数です。亡くなる方の年代では60代から増え、80代が最も多くなっています。入浴事故の場所の約65%は自宅で起こっているため、毎日の入浴で注意が必要です。

【入浴事故の原因】

入浴事故の大きな原因は「温度差」と「脱水」です。

◇温度差

寒い脱衣所は血圧を大きく変動させるために大変危険です。寒い脱衣所で服を脱ぐと血圧が急激に上昇します。その後、入浴で体が温まると血圧が下がります。さらに、入浴後寒い脱衣所で服を着ると再び血圧が上昇します。短時間での血圧の変動は体に負担がかかり、脳血流の低下で意識障害が起き、そのまま浴槽の中に溺れてしまうので非常に危険です。

◇脱水

41度のお風呂に15分入浴し湯上りの30分の間に、800ミリリットルの水分が失われるという研究データがあります。多くの水分が

失われると、血液がドロドロになりやすく、脳卒中の危険が高まります。

【もしも入浴事故にあったら】

万が一、家族や身近な人が入浴事故に遭ってしまった時は、まずはじめにお風呂の栓を抜いて、顔を引き上げてから、救急車を呼びましょう。人手があるときには、浴槽の外へ引き上げて保温します。呼吸が確認できないときは人工呼吸と心臓マッサージを開始してください。

【安全に入浴するためのポイント】

以下の7つのポイントを参考に安全に入浴しましょう。

- ①脱衣所に暖房機を置く、浴槽はふたを開けて温める
 - ②家族に声をかけてから入浴し、家族は5分おきに声掛けをする
 - ③お風呂の温度は41度以下にする
 - ④入浴前は足・腰などからかけ湯をし、身体をならす
 - ⑤半身浴をし、心臓への負担を軽くする
 - ⑥浴槽からあがるときはゆっくりと
 - ⑦入浴後は十分な水分補給をする
- 入浴は1日の疲れを癒し、血行が良くなることで良質な睡眠にも効果的ですが、一歩間違えると命の危険を伴います。この機会にお風呂の入り方を見直し、安全に入浴しましょう。

体幹エクササイズ（パート⑨）

◆片脚ランジ

脚の筋力をつけ、左右のバランスを整えることでふらつき防止につながります。

①片脚で立ちバランスをとる

両脚を腰幅に開いて立ち、腰に両手を添える。膝が90度になるまで片脚を上げて、そのままの姿勢で一時静止。体が真っすぐに保たれているか鏡で確認。



②腰を落として片脚を前へ

腰を落としながら、上げた方の脚をゆっくり前に踏み出す。股関節が伸びていることを確認する。



ポイント

・体が斜めにならないよう骨盤を固定して、体の軸を安定させましょう。

・お尻や太ももの筋肉を意識して行うことで、バランス向上・全身の筋肉連帯強化につながります。

飯豊町役場

電話 0238-72-2111
FAX 72-3827
ホームページ www.town.iide.yamagata.jp
Eメール iide-info@town.iide.yamagata.jp



「あ～す」	☎72-3111	社会福祉協議会	☎72-3353	東部地区公民館	☎74-2447
町健康福祉課	☎86-2233	ひめさゆり荘	☎74-2011	西部地区公民館	☎75-2111
介護老人保健施設	☎86-2117	スポーツセンター	☎72-3086	中津川地区公民館	☎77-2020
国民健康保険診療所	☎72-2300	中部地区公民館	☎72-2126	飯豊駐在所	☎72-2245
附属中津川診療所	☎77-2330	白樺地区公民館	☎72-2242	中津川駐在所	☎77-2110

**飯豊町観光ボランティア
ガイド募集!**

お気軽にお問い合わせください。

◆**いいで昔語りの会**

昔話を町内小学校や福祉施設の方々、観光客の前で披露します。

◆**めざみの里観光案内人**

町を訪れた観光客の皆さんを、散居集落展望台やゆり園などの観光スポットで観光案内します。ほかに、年数回、物産館やゆり園に開所する臨時観光案内所で観光案内をします。

◆**申込・問合せ先/町観光協会事務局**
☎86-2411

**平成30年度看護師等修学
資金貸与制度のご案内**

◆**対象者** / 来年度看護師などの養成施設に入学予定(在学)の方で、卒業後、置賜総合病院に勤務する意思のある方

◆**貸与額** / 月額5万円(無利子)

◆**返済** / 貸与期間の1.5倍勤務すると返済免除されます

◆**募集期限** / 平成30年2月2日(金)

※詳細はホームページを確認ください

◆**問合せ先** / 置賜広域病院企業団事務局
総務企画課職員係 ☎0238-46-5000

**20代・30代対象!健康教室
と検診・検査の実施について**

◆**日程** / 平成30年3月まで月2回

◆**所要時間** / 1時間程度(健康教室30分、検診・検査30分)

◆**検診・検査** / 大腸がん検診、肺がん検診、胃リスク検査、乳房超音波検査(女性のみ)

◆**料金** / 各検診・検査500円(税込)

◆**開催場所** / やまがた健康推進機構各検診センター(県内5箇所)

◆**問合せ先** / やまがた健康推進機構山形検診センター ☎023-688-6511

**「茶屋よつとごえ」
(さくらんぼカフェ出張交流会)**

さくらんぼカフェ(県で実施する認知症カフェ)は、認知症や認知症予防について気軽に話し合える場です。本人、家族、知りたい方、介護に携わる方など、どなたでも参加できます。

お茶やコーヒーを飲みながら、日頃感じていることを話し合ってみませんか。

◆**日時** / 12月25日(月)14:00~15:30

◆**場所** / ケアハウス めざみの里

◆**内容** / 講演、情報交換会

◇**演題** / 「自分らしく年を重ねていくには」

◇**講師** / 認知症の人と家族の会山形県支部世話人代表 山名康子氏

◆**その他** / 当日、個別相談も行います

◆**問合せ先** / 町地域包括支援センター
☎86-2233

**めざみの里書き初め大会
参加者募集**

どなたでも参加できます。

◆**日時** / 平成30年1月2日(火)9:30~受付 10:00~12:00

◆**場所** / めざみの里観光物産館

◆**参加料** / 300円(当日持参)

◆**申込期限** / 12月19日(火)

◆**申込・問合せ先** / めざみの里観光物産館 ☎86-3939

**あなたの住宅用火災警報器は、
大丈夫ですか?**

住宅用火災警報器の設置が義務となってから、10年が経過しました。本体・電池の交換期限は機器により異なりますが、おおむね10年です。定期的に作動点検をしましょう。点検は自分で簡単に行うことができます。

◆**問合せ先** / 一般社団法人日本火災報知機工業会 ☎03-3831-4318

**第2期「飯豊・農の未来塾」
塾生募集**

飯豊の新たな農業の未来を切り開く地域農業のリーダーを育成する第2期「飯豊・農の未来塾」塾生を募集します。

◆**開催時期** / 平成31年3月まで

◆**塾生資格** / 飯豊の農業の未来を切り開く気概あふれる方

◆**募集人数** / 10名

◆**研修内容**

○農業生産技術および圃場診断指導、GAP

○経営管理(経営計画、経営分析改善など)

○マーケティング(販売戦略・販路拡大、海外輸出など)

○自主的な課題研修

○先進地視察研修

◆**受講料** / 2,000円(テキスト代や先進地視察などの必要な費用を別途徴収する場合があります)

◆**申込・問合せ先** / 役場農林振興課農業振興室 ☎87-0525

いいで黒べこ「冬の陣」開催

◆**開催日時と会場**

◆**第壹陣(1回目)**

○日時 / 平成30年1月27日(土)18:30~

○会場 / がまの湯温泉いいで旅館

◆**第貳陣(2回目)**

○日時 / 平成30年2月3日(土)18:30~

○会場 / めざみの里観光物産館

◆**前売券** / 4名様1セット16,000円

※最高級飯豊産米沢牛すき焼き、その他料理など

◆**販売日** / 12月18日(月)

◆**チケット販売先** / 各会場および役場農林振興課農業振興室

◆**問合せ先** / 役場農林振興課農業振興室 ☎87-0525

戸籍の窓

(11月届け出分)

ご結婚おめでとうございます

住所	氏名
椿 渡部 光 さん	手ノ子 金田 理 沙さん
長井市 佐藤 哲 さん	椿 安部 沙 紀さん

お誕生おめでとうございます

住所	氏名	ご両親
松原 長谷川 月 愛ちゃん	(星 亜佳)	(秀 佳)

心からおくやみ申し上げます

住所	氏名	年齢
小川十文字 山 口 シゲヨさん	81	
手ノ子 向原 宇津木 修 一さん	70	
椿 諏訪 小松 ゆ きさん	92	
手ノ子 町中 舟 山 二 男さん	92	
添川 竹田 威 男さん	89	
萩生 町上 山 口 ハ ルさん	93	
萩生 宇津木 啓 子さん	69	
小川 野山 安 部 はつゑさん	92	
手ノ子 向原 志 田 と きさん	87	
椿 辻松村 清 美さん	90	
萩生 石原 大 石 幸 一さん	91	
手ノ子 向原 近 藤 希美雄さん	88	

※この欄に掲載を望まない場合は届出の際にお申し出てください。

人の動き

11月分 () 内は対前月比				
世帯数	2,376 (2)	転入	9	
人	男	3,567 (0)	転出	7
	女	3,731 (-9)	出生	1
計	7,298 (-9)	死亡	12	

踏切事故の防止について

近年、積雪や路面凍結により、踏切または線路上において、運行中の列車に衝突する事故が近隣市町で発生しています。降雪期を迎え、事故発生を未然に防ぐため、以下の項目に注意して運転しましょう。

- 踏切の手前では、必ずいったん停止し、安全を確認してから渡ってください。特に、冬期間は路面凍結によるスリップに備え、踏切手前では十分に減速しましょう。
 - 踏切の手前では、必ずいったん停止し、安全を確認してから渡ってください。特に、冬期間は路面凍結によるスリップに備え、踏切手前では十分に減速しましょう。
 - 積雪などにより踏切が確認しにくい場合があります。誤って線路に進入しないよう、はっきり確認してから通行してください。
 - 警報機が鳴ったら、踏切内への無理な進入はやめてください。
 - 踏切の中に閉じ込められた場合は、そのままゆっくり車を前進させてください。(遮断棒は、車で押せば前方に跳ね上がります)
 - 踏切内で動けなくなった場合(脱輪など)は、まず列車を止めてください。
 - ・非常ボタンがある場合は、カバーの上から強く押してください。信号機が作動し、列車に異常を知らせます
 - ・非常ボタンがない場合は、列車に向かって大きく手を振るなどして危険を知らせてください。発煙筒や赤色の物を使用すると効果的です
 - ・列車が停止した後、付近の人などの協力を得て脱出してください
- ※脱出後は、最寄りの駅に連絡してください
- ◆問合せ先/役場住民税務課生活環境室 ☎87-0514

公立置賜総合病院「非紹介患者初診加算料」変更

現在公立置賜総合病院では、病院と診療所の機能分担をより一層進めるため、ほかの保険医療機関等からの紹介がなく直接来院された患者からは、非紹介患者初診加算料として1,620円(税込)をいただいておりますが、平成30年4月1日より、3,240円(税込)に変更します。

なお、非紹介患者初診加算料については、原則窓口負担のない子育て支援医療証、ひとり親等家庭医療証をお持ちの方も、保険診療外の費用のため請求させていただきますので、窓口負担が発生します。

日頃から健康状態や持病などを相談できる「かかりつけ医」を持ち、専門的な治療が必要な場合は、紹介状をお持ちになり受診して下さるようお願いいたします。

◆問合せ先/公立置賜総合病院 ☎0238-46-5000

長井市保健センター内休日診療所は年末年始は開院

例年、公立置賜総合病院救命救急センターは非常に混み合い、診察待ち時間が長くなります。比較的軽微な症状が軽微と思われる場合は、休日診療所をご利用ください。

◆年末年始の開院日時/12月31日～平成30年1月3日、9:00～17:00
※受付は 8:30～11:30、13:00～16:30

◆診療科目/内科、小児科、外科
◆場所/長井市保健センター内
◆問合せ先/☎84-5799

農家のみなさまへ

多様化する自然災害に備えて、果樹共済・園芸施設共済への加入をお勧めしています。近年多発する異常気象による災害リスクをカバーする公的セーフティネット「果樹共済・園芸施設共済」は、農家の経営をしっかりと守ります。NOSAIでは、損害防止事業を行う一方、制度の普及を図っています。

◆問合せ先/県農業共済組合置賜支所 果樹園芸課 ☎0238-37-5705

担当1人で、この広報が発行できるわけではない。今号に関しては、関係各課10人以上の職員から原稿をいただいで1冊の広報ができた。

原則的な原稿の締め切りは、取材が必要な記事は1カ月前。お知らせ記事は2週間前と設定している。各課から集まる原稿を、締め切りギリギリまでそれぞれの担当者と相談しながら編集作業をする。まさに力の結集。皆さまのご協力に感謝します。

さて、今書いているこの編集後記。締め切り後にこっそり書いている。一番遅い原稿提出が自分になってしまった。(とまあ)



第4回 心の古里いいでフォトコンテスト

テーマ：あの人に送りたい一枚～いいで町～

特別賞 「里山の春」



ISO1000 1/15秒 F14

佐藤秀明審査員の講評

とても懐かしい感じのするいい写真です。ひと昔のような色合いが作者自身も春を楽しみながらの撮影だった事を感じさせます。

今まで見られなかった場所である事も幸いしました。春と言えば広くて青い空、温かい空気を連想するのでタイトルにひと捻りほしいところ。

審査員 佐藤 秀明 氏

日本大学芸術学部写真学科卒業後、世界中の辺境を旅し、自然と人間、文化を独自の視野で撮り続けておられます。



Series

掲載順について
上位の作品から順に掲載します

受賞のよろこび

この度はまことに有り難うございます。この写真は今の現代、なかなか山里飯豊町内でも見ることが少なくなりました。

また町内は被写体がいっぱいある土地柄ですが私の好きな棚田を見つけ、朝陽を狙い、一枚の農村情景を切り取りました。

松木 芳枝 さん（南陽市）

撮影地 手ノ子地内